朝鮮日報
夕刊 七日(水)
本紙朝夕刊十二面
株式會社朝鮮日報社

漢口防禦北方要衝 固始縣城一角占領
城內로殺到、殘敵과激戰中

【○○六日發同盟】固始縣城南側으로부터 肉薄한 我○○部隊는 城壁으로부터 機銃 小銃 手榴彈을 퍼부으며 最後의 抵抗을 試하는 敵에對하야 肉彈戰으로써 猛攻, 午後七時가지나 마츰내城壁의 一角을 占領한後 目下 城內의 殘敵과 激戰中이다

【○○六日發同盟】固始縣城攻擊의 我軍은 六日午後四時五十分 南側城壁에서 南方僅五十米地點에까지 肉薄하야 總攻擊을 開始하고 城壁上으로부터 最後의 猛火를퍼부어오는 敵을 逐次로 沈默시키고 다시 薄暮中을타서 日章旗를휘날리며 城內를目標로 殺到하는中이다

【葉家集六日發同盟】我右翼部隊의 順家店占領에 依하야 同方面으로부터의 退路를 完全히 遮斷當한 敵은 血路를西南方에 求하고 富金山과 八百米高地間의 隘路를 人馬車輛이 混合되여 商城方面으로 潰走中인바 右退路方面에는 六日夕刻부터 벌써 我食林部隊가 進出하야 富金山西麓一帶의 稜線을 占據하고 退路擁扼의 態勢를 取하고 잇엇스므로 敵은 完全히 我軍의 三面包圍下에 陷入되다

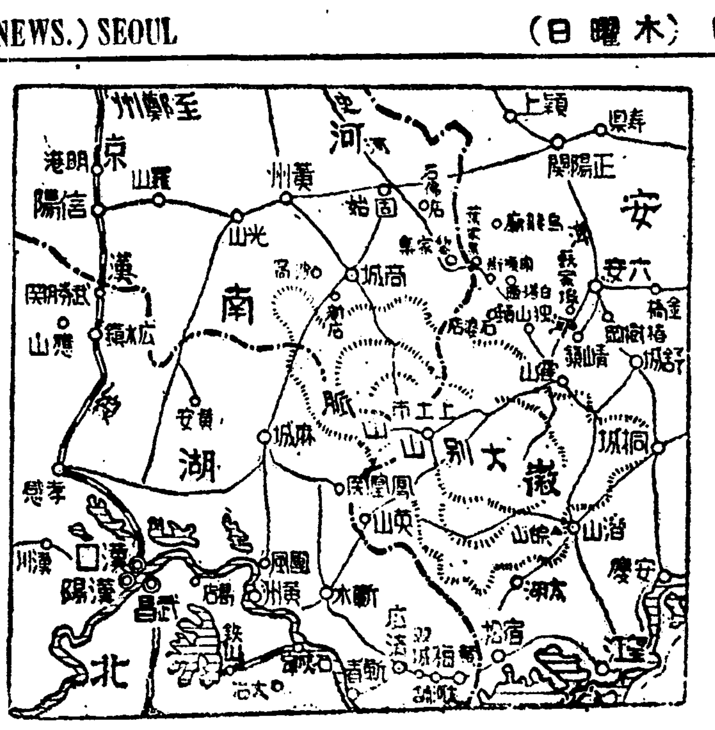

富金山占領

【葉家集六日發同盟】富金山을 死守하는 頑敵을猛攻中이든 左翼部隊는 六日午後六時 壯烈한 突擊을敢行하야 富金山山頂을占領하엿다 神速果敢한 我部隊의 進出을 四日間에亘하야 阻止한敵은 約三萬으로 이제는 我眼下의隘路에서潰亂中이고 富金山頂으로부터의 適確한 銃砲擊에先鋒은 一塊로되어 混亂을 極하고잇다

【廣濟六日發同盟】廣濟는 漢口本防禦의 第一線이라고하는만치 皇軍의廣濟占領은 第一防禦壁이라고하는 蘄春、蘄水를 守備하는 敵에게 非常한 衝動을 주어 이미敵은 潰亂狀態를 呈하고잇다

廣濟砲臺絕對線突破코
挺身隊城內로一齊進入

【九江六日發同盟】四日 五峰山 金山寺 茅栗寨로 進出하고 廣濟를 目前에 바라본 我軍은 翌來 晝夜兼行으로 奮戰力鬪를 繼續하야 廣濟砲臺의 絕對線인 橫岡山 雲峰塞 石門塞을 頑守하는 敵과의 間에 激戰五十餘時間만에 順次抵抗線을 突破하니 그가튼 頑敵도 我猛攻에 견듸지못하야 喪失하고잇다 이것을 看取한 我挺身部隊는 六日朝 猛然 五日에 五峰山外各戰線에서의 逃潰失敗를 機로 漸次 戰意를 …… 猛進擊을 開始, 健脚을 利用하야 敵陣을 一擧에 突破, 六日午後六時頃 마츰내 廣濟로突入, 이를 占領한것이다 其他 各方面의 我部隊는 三方으로부터 猛進擊을 開始하야 進擊, 敵陣을 粉碎하면서 進擊 又進擊하야 突擊의 喊聲은 廣濟附近山野를震撼하고잇다

【廣濟六日發同盟】廣濟第一着에 成功한 野口部隊는 六日 午後二時 同城東南角으로부터 突入하는 同時에 敵의 退路를 遮斷하고 逃亡치못한 捕虜 約三百, 馬 五〇, 支那米 三百袋 트럭二臺 野砲彈二千發을 鹵獲하엿다 敵의 遺棄死體는 激戰을 말하는듯 城內外에 充滿한바 城內만의 遺棄死體도 五百以上에 達하고잇다

【廣濟六日發同盟】廣濟의敵은 皇軍의 急襲을 두려워하야 約二千名은 艱辛히 田家鎭方面으로 또 約五千은 山砲 一門을 遺棄하고 廣濟街道를 西로 潰走하고잇다

齊히 潰亂敗走하는 敵大軍을追擊하야 西方으로向하야 壓迫中인데 敵의一部는 아직도反擊의姿勢를示하고잇서 이에對하야 숨쉴사이도없이 猛追擊을하고잇다 廣濟攻略으로 敵에게준 損害는 자못 莫大하야 殆히 大部分의 敵部隊를 損傷시키고잇스며 鹵獲馬匹만하여도 數百頭의多數에 達한다

武漢外廓線潰滅로
支那軍動搖甚大

【廣濟六日發同盟】激戰十二日의 大山岳戰으로써 大別山系橫斷戰에 成功하야 六日午後五時半마침내 廣濟를陷落하고 湖北平原의 一角에 日章旗를 휘날린 我右翼의 松、佐野、長谷川의 各部隊는 廣濟를中心으로 西、南、北의三方面으로向하야 敗敵을 壓迫하엿는데 廣濟占領의 戰略的意義는 極히重大한것이다고한다 卽支那側은 黃梅、廣濟間의 天嶮을利用하야 無數의陣地를 構築하고 李品仙麾下의 精銳로써 武漢防衛의 第一線으로하고 難攻不落을 呼號하고 잇던만치 廣濟陷落이 支那軍에게준 精神的影響은 甚大한 것이며 또 이山岳戰은 그西北方山地를 占據한 地帶突破에 依하야 蘄春、蘄水의第二防禦線은 支那軍에對하야 極히 不利한狀況으로 되여잇스며 武漢防衛의 外廓은 接觸하야 瓦解되어 皇軍의 神速果敢한行動아래 敵은 漸次로 抵抗力을 일케되리라고 觀測된다

江北戰況

【南京七日發同盟】中支軍七日午前十一時發表＝七月下旬宿松、黃梅附近의 江北地區에 進出한我軍은 그西北方山地를 占據한餘 源泉의 中央軍及廣西軍數個師의 數次에 亘한逆襲을 反擊하기月餘에 마침내그優勢한 敵을大別山系內에 壓迫擊退하고 니어我軍은 急遽武裝을 西方으로向하야 八月三十日부터 廣濟로向하야前進을開始하엿다 重疊한 山岳地帶를利用하야 堅固한 數線의陣地를 構築하고 頑强히抵抗하는 優勢한 敵에게 連續果敢한 猛攻을 加하고 一週間에 亘하야 夜中拂曉의 攻擊을 反復力鬪하야 마침내 昨六日午後二時廣濟縣城을 占領하고 繼續하야西方에向하야 追擊을 續行中이다 我軍의 廣濟占領에 依하야 敵은 武穴廣濟英山及大別山系를 連絡하는 江北武漢防衛의 第一線의 要衝을 喪失하고 江南의慘敗와 相俟하야 全線에 一大動搖를惹起하고잇다

支軍動搖甚大

【九江七日發同盟】勇猛果敢한總攻擊에依하야 昨六日午後廣濟를占領한 我長江北岸進擊部隊는 同參을두지안코 戰意를喪失하고一

我軍南進阻止次
又復黃河堤防決潰
但次期作戰엔別無影響

【石家莊六日發同盟】我○○部隊는 北方及 西北方으로 서로呼應하야 至今에 大擧黃河를 制壓하는 大勢에 對하야 敵은極度로 狼狽되여 我軍의 渡河進擊을 阻止코저 四日夜招募隊의 東南方面에서 東南終端地區에 잇는 黃河堤防을 又復決潰하는 暴擧를하엿다 그리고 該地點으로부터 東方約五粁에亘하야 三十數個所의 堤防을決潰하고 五日午前에는 濁流는 幅이約百米, 水深은 허리까지達한바 今後는 이以上擴大될 念慮는업서 我軍의次期作戰遂行上 조금도 支障은 업다

陸相戰況報告
閣僚參議懇談會

【東京發帝通】六日은 閣僚와內閣參議와의 定例懇談會이므로近衛首相以下各參議等出席 正午부터 午餐을가티하면서 懇談 板垣陸相으로부터 支那戰況에對하야 說明을한後 午後二時散會하엿다

大渝上戰鬪서 最新式機銃發見

【坂上陣에서七日同盟特派員發】平田部隊는 지난五日 瑞昌西方大渝上戰鬪에서 捷克機銃五、水冷式機關銃九、自動小銃十六 其他小銃多數를 鹵獲하엿다 그中機關銃은 鹵獲한性格을가진 最新式機銃으로 只今까지의 鹵獲品中 한番도보지못한 新銳武器로 製造國名과 製造年月의 記入이 업서 何國製인지 不明하나 아마도 最近武器援助에 狂奔하고잇는 某國으로부터 輸入된것으로 想像된다

我航空部隊 寧鄕을猛爆

【香港七日發同盟】中央通信社湖南省寧鄕來電에依하면 六日午前十一時 我航空隊○機는 長沙西北方의要衝 寧鄕을襲擊하고 爆彈數十個를 投下하야 敵軍事施設에 大損害를주엇다

外交陣容刷新工作
第二段異動着手
駐米大使엔堀內次官을轉出코 次官엔澤田廉三氏起用?

【東京電話同盟】宇垣外相은 旣報한바와가티 外交陣營 刷新에 着手하고 外交顧問으로 佐藤尙武氏起用을 決定하는一方 이미 吉田駐英大使 堀田駐伊大使에게는 歸朝命令을 發하고 重光英國、東鄕蘇聯、大島獨逸 白鳥伊太利의 新陣容準備工作을 完了한바 다시 第二段異動에 對하야도 着着準備를 進行하고잇다 齋藤駐米大使에게도 歸朝命令을 發하고 그後任에는 堀內外務次官을 轉出케하기로 內定하고잇다 그리고 事變下 外交事務의 中軸으로서의 外務次官後任詮衡에는 外相도 愼重한 態度를 取하고잇는데 現在로는 後任次官에는 北支外交顧問 澤田廉三氏가 有力視되고잇스나 아직確定되지는안흔 模樣이다 그리고 大使級異動後에 省內局部長級異動도 實現될것으로 觀測되는바 그境遇에는 東亞局長과情報部長의 更迭이 豫想되는데 情報部長에는 大橋情報部長代理에 依하야 前波蘭公使伊藤述史氏가 候補者로되여잇는 模樣이다 (寫眞은 宇垣外相)

行政院人事發令

【香港七日發同盟】重慶來電에依하면 行政院은 六日의會議에서 左의人事를 決定卽時發令하엿다
外交部亞洲司長 高宗武 免本職
駐日大使館參事官 楊雲竹 任外交部亞洲司長

廣濟攻略戰에 敵損害甚大

【廣濟六日發同盟】廣濟攻略第三日의 激戰에잇서서 敵에게준損害는 死傷約一萬、捕虜六百餘이며 …百、馬匹五十、步銃五千、手榴彈二千五百이엇다

五國協定說否認코 취코問題엔不觸
黨大會席上히總統宣言要旨

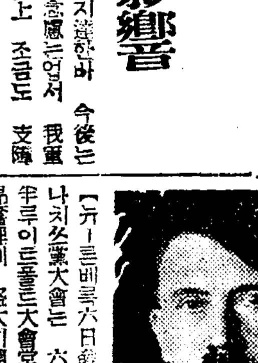

【뉴른베르크六日發同盟】第十回나치쓰黨大會는 六日午前十一時半루이드폴드大會堂에서 感激과昂奮裡에 盛大히開會되엿다 定刻十一時半 히틀러總統은 軍樂隊의行進曲吹奏裡에 入場하야各團體의 旗手의 迎接을바드면서 會場正面壇上의 大하ー겐크로이쓰旗下에 登場하고 그다음에헤쓰副總理가 起立하야 嚴肅하게 獨逸의黨大會開會를 宣言하자第十回나치쓰黨大會는 正式으로成立을 보게되엿다 이어 로르제突擊隊總司令은 나치쓰戰歿勇士에 對하야 哀悼의辭를 述하고 그다음에 프란켄大管區知事 슈트라이히ー氏의 歡迎演說이잇슨後에 이어 世界의耽聽을 集中하고잇는 히틀러總統의宣言(大會議長인그너ー氏代讀)이잇섯다 總統의宣言書는全文五千語가넘는長文의宣言인데 그重要部分은 大部分이 獨逸國內의 政治經濟問題에集中되어잇고 취코問題에는 마침내 一言도 抵觸하지안엇다

宣言의 要旨는 다음과갓다

獨墺合邦의結果 今回처음으로 오ー스트리아代表는 正式으로參加하엿다 日本、伊太利代表를 비롯하야 各國의 各나치쓰黨代表들 여기에서 接하게된것은 余의 가장欣快하게 녁이는바로 我等은나치쓰政權以前의 獨逸各政府의 秕政의뒤를 바더營營辛苦한 結果마침내 今日과如한偉大한 成果를 보게된것이다 이와가튼 治績을어든것은 實로구순하고 鞏固한나치쓰魂이오決코抽象的으로科學을信奉하는사람들의 손으로 만드러진것이 아니다 最近 外國方面에서 獨逸이 五國協定締結의 意思가 잇다는 風說이傳하고잇스나 余는 이와가튼意向을 全然가지지안엇다 余는 獨墺合邦은 至今에 政治的으로나 經濟的으로나完成된것이다

다음經濟問題에 關하야 새로운나치쓰의 經濟通貨政策은 通貨의動搖가 더업는때에잇서서 物價即 購買力의 安定을 招來하얏다 換言하면 獨逸의 마ー크는 變動하지안코 恒常 安定하고잇다 獨逸은至今에自給自足의域에達하고 就中 食糧問題에잇서서는 今後數年間은 何等의念慮업시 生活할수가 잇을것이다 獨逸攻擊의 武器로서의封鎖는벌서 그意味를喪失한것이다 我等은獨逸의 經濟的存立을 우리國內에서 保障하지아니하면안된다 이것이 實現하고야 비로소 獨逸의自由와利益을 擁護할수잇을것이어다

最後에 獨逸、伊太利樞軸의强化를 謳歌하고 다음과가티말하얏다 볼쉐비ㅣ즘의危險은 尙今世界를 脅威하고잇는데 여기에 對抗하는것이 진실로 獨逸、伊太利兩國의 理想의 結合이다 最近伊太利가 民族政策에 잇서서 我獨逸과 同樣의政策을 採用하게된것은 欣快莫甚하다 最後에余는 獨墺合邦의大事業이 一滴의血도 흘리지안코成就된것에對하야 神에게 感謝의祈禱를 올리는바이다

順河店占領으로
史河西岸戰局有利히展開

【順河店에서六日同盟特派員發】六日午後六時 里見部隊主力은 臨河로迂回하야 北方으로부터 史河西岸 岸壁의 據點 順河店의 側背를 急襲하야 드디어 이것을 奪取, 城門노피 飜揚한 大日章旗下에 勇士는 感激의萬歲를三唱하엿다 또 里見部隊의 右翼을 急進中이던 長瀨、吉丸兩部隊는 同日彼頃에 一擧順河店西北六粁의 東祁에 肉薄하엿다 그리하야 去三日以來 彼我의死鬪 四日에 亘한 史河西岸의戰局은 斷然我方에 有利히展開하엿다

【○○六日發同盟】葉家集西方富金山華僊山東南山麓一帶의 山岳陣地에서 猛烈히 射擊하는 敵에 對하야 我右翼部隊는 六日朝부터 果敢한 攻擊을 開始, 午正지내서는 葉家集西四粁의 地點에 進出하야 有利한 地步를 確保, 前面의 硒牛地의 敵陣地를 猛攻中이다 또 葉家集北方에서 史河를 渡河하야 石橋附近에 進出한 長瀨部隊等은 五日午後八時二十分葉家集西方十粁의 水荷冲을 占據하엿다 六日早朝부터 前面堤口塘의 堅陣에 銃火를 集中하야 敵에게 多大한 威脅을 與하고잇는 我有力部隊는 西方으로 向하고 六日午前十時三十五分 葉家集을 距하기 八粁 西進하고잇다

御救恤金下賜와
南總督 悚懼謹話

지난六月中旬과 下旬의兩次의 豪雨로말미아마 咸南北一帶에 多數發生한 罹災民에對한 救恤金으로 天皇 皇后兩陛下께옵서는 御內帑金을 下賜하옵신다는 電報가 七日宮內大臣으로부터 總督에게 와스므로 總督은 卽時宮內大臣에 對하야 御禮言上을 打電하는 同時에 內務局長으로부터 關係各道知事에게 이뜻을 通知하야 聖旨를 奉體하야 一層災民의 救助에 遺憾이 업게하기를 示達하엿다 이에對하야 南總督은如左한 謹話를 發表하엿다

總督謹話

八月中旬及下旬 咸鏡南、北道一帶及 平安南、北道一部에 豪雨襲來하야 各所河川이 氾濫, 山沙汰가나서 激甚한 被害를 蒙하야 그慘禍는 甚大하야 今日까지 判明된 死傷者及 行衛不明者 二、三一一名 家屋流失 倒壞及浸水五五、一三三戶에 達하고 其他 耕地、農作物、家畜流失 埋沒 道路 橋梁 堤防의 流失 決潰等 그被害는 想像코저 할수업는 悲慘한狀況임니다 이 慘狀이 天聽에 達하오매 惶悚하옵시게도 天皇、皇后兩陛下께옵서는 此等 蒼生의 窮狀을 御軫念하옵시사 御救恤의 고마옵신 御思念으로 이번에 御內帑金 御下賜의 盼附를 밧자왓습니다 聖恩의 洪大無邊함에는 恐懼感激을 不堪할바입니다 惶悚하옵신 聖慮를 速히 罹災民에게 傳達하고 官民協力하야 復舊에 萬全을 다하야 鴻恩의 萬一이라도 奉報코저 하는바입니다

나치스黨大會
文化會議開幕

【뉴른베르크六日發同盟】나치스黨大會第一日의 文化會議는 六日夜의 開會式의 뒤를이어 市歌劇場에서 盛大히 開催되엇다 先頭에 켓벨스宣傳相의 開會辭가 잇슨後 恒例의 나치스國民賞授與式이 擧行되엇는데 左記의諸氏가 國民社會主義의 文化에貢獻한 功勞者로서 今年度의 國民賞을 바덧다

第一國民賞 道路建設局長官 토도博士
第二國民賞 小型厚生自動車設計者 폴셰博士
第三國民賞 航空機設計者 하인켈博士 (윗슨博士(折半))

以上이 끗나자 나치쓰獨逸哲學의 創設者로ー젠베르히 外交部長은 民族生活에서 認定하는 獨逸文化의 分離性乃至狂信性에對한 外國方面의 非難을 反駁함과同時에 猶太人文化를痛烈히 論難하고 最後로 히틀러總統이 起立하야 大게르만文化의 偉大를 讚頌하고 그向할바의 特異한길을 指示하는 得意의 獅子吼를試하야 滿場의喝采를博하엿다 그러고國民賞이란것은 노ー벨賞의受取를不許하는 히틀러總統의 命令에依하야 一九三七年에 처음으로創設된 獨逸國民의 最高의名譽賞이다

時事解說

東亞文化協議會

八月三十日부터 三日間北京에서 東亞文化協議會가열이엿다 日中兩國의 學者六十餘名이 出席하엿고 議事는人文科學과 自然科學의 두部分에 노니워 進行되엿다 自然科學部에서는 一、自然科學의 普及及發達에 關한 件 二、天然資源利用 三、敎育의 合理化와 刷新(自然科學敎育充實普及) 四、留學生交換의 合理化와 獎勵 五、日支兩國學會設置 六、醫學研究所設置等을決議하엿고 人文科學部에서는 1、日中兩國이 서로 留學生을 派遣할것 2、日中兩國敎授또는 講座를 交換할것 3、北京大學에 速히 文學院을 設置할것 4、文化古蹟의 保存을 政府에 要請할것等을 決議하엿다

東亞文化協會는 周知하는 바와 가티 日中兩國이 政治經濟上에 잇서서뿐만아니라 文化的으로도 提携하려는것인데 人文科學部決議에 「東邦固有의 精神文化의 振作及 一般思想의 …」을 目的으로하고 나아가서 日中兩國의 協力下에 一大文化運動을 展開하야 全世界에 有力한 改革運動을 이르키자」고하엿다 이聲明은 同會의 使命이라고보든 바와 가티 자못 重大하고 東洋文化의 對支政策과 表裏가되야 將次 큰 役割을 할것이다 따라서 이協會의 發展如何는 곳 日中提携의 深淺을 말하는것이 되는것이니 그將來는 여러가지 意味에서 注目된다

時局對策各分科會
具體的討議를開始
委員間白熱的論議展開

總督府時局對策調查會 第二日은 七日午前九時부터 各分科會가 一齊히 開始된바 먼저 各分科會로 民間側委員에서 主査를 互選한後 總督諮問事項 十八項目에 對하야 具體的으로 熱心히 檢討하엿다 卽

▲第一分科會는 第一食堂을 臨時會議室로 尹德榮委員以下 專門委員二十七名이 出席, 文化的及 一般關係를 中心으로한 「內鮮一體의 强化徹底에 關한 件」以下七項에 對하야 討議를 하엿다

▲第二分科會는 第一會議室에서 伊藤松之助委員以下 專門委員五十七名이 出席하야 「北支、中支의 經濟開發과 朝鮮의 經濟聯繫에 關한件」以下 産業經濟六項目의 諮問事項에 對하야 審議를 開始한바 이分科會는 時局對策調查會의 中樞가되는만큼 各委員으로부터 白熱的論議가 叱咜되엿다

▲第三分科會는 第二會議室에서 八田嘉明委員以下專門委員十五名出席 交通、通信、施設을中心으로 討議를續行하엿다 此間에잇서 南總督、大野政務總監은 隨時各分科會에 臨席하야 各委員의 意見을 聽取하며 또各分科兼任委員도 關係問題마다 隨時他分科會에 參席 意見을 述하고 各分科會가 모두 午前午後에 亘하야 非常한緊張을 보엿다

張滿洲國司法大臣入京
張滿洲事件現地慰問次로 滿洲國

滿洲國政府에서 派遣한 慰問使 張司法大臣一行七名은 七日午後一時卅三分 京城驛着 「노조미」로 入京하엿는데 朝鮮軍司令部와 總督府를 訪問하고 午後六時半에는 中村軍司令官의 招待晩餐會에 臨하고 午後八時五十五分 京城驛發車로 仁川에가서 一泊하고 八日午前十時十五分 仁川驛發車로 다시 京城에와서 八日午後三時五十分 京城驛發車로 濟南에 向할터이라한다 (寫眞은 京城驛에서)

小委員會懇談
第一分科會經過

時局對策調查會第一分科會는 七日午前九時부터 南總督臨席下에 開會第一諮問案인 一、內鮮一體强化徹底에關한件을 上程 總督府當局者로부터 趣旨說明을하야 時局에卽應할 物心兩方面의施措方策은 모두 內鮮一體로써 本旨로하고 擧國一致의 精神을 徹底시키기爲하야 學校敎育 社會敎育等을通하야 右精神을뿌리깁게 培養하는것이 가장緊要하다 그리고 本件은朝鮮內에잇서서 實現할것은勿論이어니와 內地 滿洲 支那其他朝鮮人이 在住하는 地方은 外國이라도 다 本趣旨에 基하야 施策을考究할 必要가잇다고말하고 그具體的施策으로서 一、朝鮮統治의 精神을 內外에 闡明할것 二、國體觀念의 明徵을圖할것 三、敎育의普及刷新을 圖할것 四、靑少年의 訓育及指導의統制 五、其他에關하야 各般의問題를 討議하야달라고 希望하엿다 여기에對하야 在滿朝鮮人 百二十萬人의 取扱에잇서서 根本趣旨는 合致하는 方策을 滿洲國에서도 採擇하고잇다 다음 山崎委員(厚生省社會局長)은 日本內地에잇서서의 朝鮮人의實情 特히 時局下에 好轉되는原因等에 言及하야 時局으로 나아가는데 內地方面에도 積極的으로서 推進시키도록 努力하는것이조켓다고 內鮮一體의 施政을絕讚하고 崔麟、韓圭復、李升雨、朴興植等各委員으로부터 內鮮一體에 關한 朝鮮人側의 實情及希望을 說明하야 이때 下村委員(貴族院議員)은 이 問題는極히 重要한事項인故로 小委員會를設하야 懇談的으로 討議하는것이 좃겟다고 小委員會의 構成을 希望하야 滿場異議업시 小委員會에서 懇談을하기로하고 正午休憩

第二分科會는 午前中北支、中支의經濟開發과 朝鮮의經濟聯繫에 對하야 各方面으로부터 意見이開陳된바 就中朝鮮의 自動車工業其他重工業問題가活潑히論議된바 特히大內正敏博士는 地理的、資源的으로보아 朝鮮이 重工業最適地라는 重要論을 强調한바 會議는 大體이에 意見이 一致된 것은 자못注目된다

各分科會主査 互選으로決定

時局對策調查會第一日은 七日午前九時부터 第一分科會는 第一會議室, 第二分科會는 第一食堂 第三分科會는 第二會議室에서 各其開會, 各分科會主査를 互選한結果
第一分科會 關屋貞三郎
第二分科會 今井五介
第三分科會 根津嘉一郎
三氏로 決定하엿다

人事·集會

▲兒島高信氏(咸北道知事)水害慰問視察次來社
▲烏山豐吉氏(咸北知事官房主事)同上
▲豐島陸氏(總督官房資源課事務官)新任人事次七日來社
▲安部明氏(江原道警察部警務課長)新任人事次七日來社

八面鋒

◇時局對策調查會 今日째 三日 廣範圍에 亘하야 會議。
◇斯界의 知名人을 委員으로 한것이니 조흔 結果가 날줄 밋지만。
◇實際로 人民의 生活의 肯綮에 觸하는事物을 解決함이 可。
◇軍需의 調達, 生活의 安定, 思想의 健全等이 무엇보다 最要。
◇黃海道內의 虎列刺 蔓延하는 모양。
◇年年 虎列刺의 流行記錄을 보면 九月부터 十月이 最多。
◇全力을다하야 退治, 防疫에 힘쓰라。
◇나치스大會를 契機로 라인江一帶 大緊張。
◇뉴른베르크에서 歐洲에 爆彈을 던질지도 모르니까。

今新興からし
冷소면、冷우동、冷豆腐 其他여러가지반찬에 (고초가루)
月美人印からし 製造本舖 大阪·天滿 黑川與兵衛商店

婦人子供服用 ボタン・バックル
大阪市東區谷町二丁目 中川釦店 電話東五一二二 振替大阪三五六二三番

中風の人血壓の高い人には
よくきくセンジ藥 風宇治(一ヶ月分三圓五十錢)
先金五十錢送料不用・代金引換は送料先金註文は
大阪市港區東田中町一丁目一六三
西尾廣榮藥房 電話築港二五七八 振替大阪八五二一番

袋物・眼鏡現金問屋
大阪市浪速區河原町一丁目
島田市商店 電話戎三九八八 振替大阪六四八二〇

元製造 染料塗料藥品
一式 其他附屬品印刷ツ三
大阪市南區日本橋筋五丁目
北條商店本店 カタログ呈 電話戎九九二 振替大阪六二二九番

腦神經專門藥 ユノー
ユノー의藥効가얼마나顯著할가 한번試驗으로服用한後에批評하시요
效能…頭痛◇偏頭痛◇頭重◇頭暈◇腦神經衰弱◇神經痛◇健忘症◇眩暈◇不眠◇疲勞
藥價表 七包入三十錢 十三包入五十錢 二十八包入一圓
各地方·特約店募集·宣傳中
製造本舖 寺柵理化學研究所

一番有名な! 一番優秀な! グロリアバンドハーモニカ
無敵ハーモニカ 荒鷲号
ギター界代表 シレネギター バイオリン
中井樂器店 大阪

國策に沿ふ ハートマン高級萬年筆 特賣見本壹本 金壹圓五十錢 (切手代用差支ナシ 送料三十錢)
小倉製作所 大阪市南區高津町四番丁七三 振替大阪五四八二一番

大同江에投錨햇든 漁父一名發病死亡

瓮津서白蝦젓을갓다가팔아서

播菌憂慮로大騷動

【平南支社電話】호열자는 마츰내 평양에까지 침범한 혐의가 확실하야 대소동을 이르키고잇다 황해도옹진군동남면용도리미락동(瓮津郡東南面龍島里美洛洞) 고기장사 장봉익(張鳳益)(一名鳳翼)은 새우젓을 팔기위하야 지난달이십이일에 선부칠명과가티 배에 새우젓을 싯고 전기거주처를출발하야 동군내 금산포(金山浦)를거치어 구월일일에는 대동강(大同江)으로 올라와 동하류 보산항(保山港)에이르럿슬때 복통을이르키어 구토설사를하다가 동일밤정오경에 평양에도착하야 유로리(柳路里)이십번지 선양상회(鮮陽商會)에 짐을부리고 동오후칠시에 사망하엿는데 그동안은 전혀모르고잇다가 그가죽은다음 본적지와 전보거래한것에의하야 그들이 전기장소를거처오면서 그가티 사망한것이판명되여 처음이사실을 조사한 평양경찰에서는 대소동을 이르켜 전기상점을 대소독하는동시에 평양부내와 대동강안일대를 엄중경계키로되엿다 그리고 그들일행은 그날밤으로 배에시체를싯고 본적지로도라갓스나 본적지에도 아직 도착치안허 검시를하지못한관계로 전기사망자가 확실한 호열자환자라고단정키는 어려우나 그들이 다녀오든곳과 기타경과를보아 호열자환자에 틀림업슬것으로단정하고 방역에전력을다하고잇다 또 그들이 싯고온새우젓은 이미시중에판매되엿다고하야 방역당국은 더구나당황하고잇다

虎菌드디어平壤에!

防疫自衛團組織

各郡의面長、區長을總動員하야

平南、患者摘發에血眼

【平南支社電話】평남위생당국에서는 방금전시와가튼 상태로서 호열자 방역에전력을다하고잇다

一、경찰에서는 어로、유영(遊泳)을 금지한구역인 진남포(鎭南浦) 중화(中和)용강(龍岡) 강서(江西)안주(安州)평원(平原) 각경찰에명하야 군내각면장 면협의원 구장들을 소집하야 특별방역자위단(自衛團)을 조직케하야 그예방과 환자적발에 전력을다하게하엿스며

一、또 도령으로 제한한 수면사용과 이금지구역은 대동강하류 보산항(保山港)까지이던것을 더상류로 확장하야 사동(寺洞)방면까지로나 더그상류로하기로하고 금일중에 발령될예정이잇다

一、그리고 해안선일대에 방역감시소를 설치하고 방역의철저를 기하기로되엿고

一、평양을비롯하야 진남포기타 해안선일대에 호열자으로 검병을 실시케되엿고

一、특히 평양에서는려객의건강진단을하는동시에여행방역을명확히하야방역에만전을다하고잇다

傳播嫌疑者 朝日丸說有力

이번 호열자전염계통은 아직 확실히 판명되지아니 하엿는데 황해도경찰부에서 지금까지 조사한 것으로는 진남포(鎭南浦)에서 진성환자두명을 내인조일환(朝日丸)이 균을퍼트린혐의가 농후하다 조일환은 팔월이십오일아침 진남포를 떠나서 용강근해(龍岡近海)에서 고기를 잡다가 구월이일 오전열한시금산포에입항하엿던것으로 그때 승조원들이 모두 오후여섯시경상륙하야 한시간가량 금산포동리에 잇다가 저녁때 배로돌아가서 다들 자고 이튼날인 삼일금산포근해에 닷을 주고 고기를잡은다음사일오전아홉시 여기를떠나서오후다섯시 진남포에입항한것을 검역소(檢疫所)에서 상륙을금지하고 검변중선부변봉춘(邊鳳春)등 두명이 진성으로 사망하엿다 그런데 이조일환이금산포에입항할때 벌써보균햇던것으로 인정되는데 어디서균의전염

孤窮한兒、女에救濟의손

母子法制定準備

時局對策調査委員會協贊어더

明年에實施토록立案

병약하신 파부의고독한몸으로 돌에도 나무에도 의지할곳업시 어린자식을데리고 방천타식하며 생도를찻는 불상하고 가엽슨어머니와 아들을 국법으로써 그 어린아이 십삼세될때까지 구조하기로되엇다 총독부사회과에서는 불우한어머니와 아들을 구조하는 모자법(母子法)을 명년도부터 실시하고자 그예산을요구하는동시에 그법안(制令案)을 육일부터열린 시국대책조사회(時局對策調査會)위원총회에제출하야 협찬을구한 후 심의실(審議室)을거처서 척무성(拓務省)과법제국(法制局)의 심의결정을 바더서그실시준비에 착수하기로되엇다

要救濟者三萬餘 豫算은七十五萬圓

이모자법의내용인즉 십삼세이하아들을 가진어머니로서 남편이업는과부이거나 혹은 남편이잇드래도 질병으로는 범죄등으로인하야 직업의능력이 업는빈곤불우한여자에 대하야 그아이가 십삼세될때까지 그모자를 양을려구조하는것인데 그구조의 범위는 생활부조 양육부조 의료(醫療) 매장(埋葬)등인데 이구조를요하는 파부가 불우한여자는작년말현재=내지에는 구만육천일백삼십륙명이나 조선에는 삼만육천오백여명이며 내지의예산은 사백칠십삼만원이나 조선의 예산은 약칠십오만원이다 그리고 이법은 불운한모자만에한하는것이아니라 십삼세이하의 어머니업는 손자를가진 할머니도 그조손(祖孫)을 아울러 구하는것이다 그런데 그예산은 각도、부、군、읍、면에서 부담하는것을 원측으로하고 총독부에서 상당한국고보조를 주기로되는것인데 예산관계로 그실시까지에는 상당한우여곡절이잇슬모양이다

退學當한學生 苦悶끄테飮毒

학교에서 쪼껴난것을 비관하야 독약을마신 소년이잇다 시내 입정정(笠井町)이백사십팔번지 박영규(朴榮圭)(一八)란소년은 육일밤열한시경 자기방에서 칼모친을 마시고 고민하는것을 집안사람들이 발견하고 곳부민병원에 입원시켯는데 생명이 위독하다 그소년은 경기중학(京畿中學)삼년생으로서 품행상아름답지못하다는것으로 지난팔월이십륙일그학교에서 퇴학을당하고 이날까지 번민하다가 맛츰내 음독을한것이라한다

못어들사랑에 애태우다飮毒

매저지지안는 사랑을비관하야 음독한청년——시내인사정(仁寺町)이백삼십일번지 경영여관(京町) 一族館에 투숙하고잇는 김한규(金漢圭)(二五)이란 청년은 육일오전일곱시 다옥정(茶屋町)다옥여관에와서자다가 미크레닝다량을먹고자살을 도모하얏는데 곳 의전병원에입원 생명이위독하다 원인은전기경일여관 에잇는기생 고영란(高英蘭)이라는 여자와결혼할수업슴을 비관한것이라한다

闗北水災民에게 衣類百七十點!

【咸南支社發】수해이후 각방면으로부터 따뜻한동정금이 답지하고잇는중인데 륙일에는 제주도(濟州島)민으로부터 헌양복바지저고리등 옷가지 일백칠십구점을 함남도사회사업협회로 보내여왓다

鴻雁來、玄鳥歸 來日이白露·天下秋

명일이 어서사절기(節氣)중의 하나인백로(白露)이다 이날은태양의 황경(黃經)이 일백칠십오도에달하야 가을기분도 이날부터 강해진다하며 전해오는말에따라 오고가는후조(候鳥)들도이때부터 보금자리를 떠난다하니 여름한철 제먹대로희날며 재재거리든제비소리는 차차듯기어렵울것이나머지안허 이땅의예손님인 기럭이의 정든소리가엇바뀌어 처량히 들릴날도멀지안헛다 단풍 국화어울려피는 삼추의가절을 산으로 들로삼삼오오짝을지어 마음것 거닐를도또한이한때뿐이 아닐까 또한내가심고 네가도아주어 길러가든벼이삭 조이삭이 누러케이어가는이가을의 풍경을 누리라서아니 기뻐하랴만 어떻의일군인농가의 기쁨이야말로참된기쁨이라하겟다

네온싸인도잠재우라!

營業時間外엔廣告燈을끄도록

不勞所得할京電의財數

얼마전관하각음식점에 영업시간 제한령을내린 경기도보안과에서는 그후계속해 네온사인을 비롯한 각종광고등(廣告燈)의시간외 점등을금지 해볼양으로그동안수차 서장회의때에도 어든제를 중심으로 토의를 거듭해왓섯는데 점등자측의 이해관계도잇잡혀 보지안코 아무리한순비도어서 소등을 명한다든지하면 관국은 전기회사 경전(京電)의이익만 더부처줄 염려도 업지안허 이래실시도 못하고망설거리고만 잇섯는데 요즘에와서 설혹경전만이 돈박게 더울보던말던 국가적 입장에서 보더면절국이롭다는 의견이 유력해저서 최일드디어관하각서에 통첩을발하여 영업시간 지난후에는 각음식점에서 반드시 네온기타각종광고등을 끄도록 엄명하엿다 네온을 구경해보기도 이제부터는열두시까지 그대신 연액약칠만오천원의 전등요금을남기리라한다

旅客은北으로!

再昨年보다八十%나增加한交通量

滿支行客、逐日激增

철도국에서는 지난오월십륙일부터 닷새동안 철도려객의 교통량을 조사하야 요지음에 그기록이 완성되엿는데 지난소화십일년도의 제일회조사에 비교하다 팔십파센트나 증가하엿스며 남행(南行)려객보다 북행려객이 십이파센트나 더만타 이것은만주와 북지방면으로가는 려객이 단연히 만흔것을 증명하는것이라한다 구간(區間)으로 나누어 보면 일일평균 교통량은 남경성역(南京城驛)룡산역사이의 일만구천구백삼십칠인이 최고이며 룡등선(龍登線)의 구십부인이 최저이다 또 월별로 십개년간의 수자를보면 교통량은 사월이 제일 만타한다

日滿聯合軍 匪團과激戰

【新義州電話】육일오전일곱시반 일만여합군은곽북대안집안현제사구삼도구(輯安縣第四區三陽溝)에 서더드러가서삼도양차(三道陽岔)에서 비적의영장(營長)과 숙부관(滿副官)의합류한 육십여명을맛나 한시간남아격전하엿다。이급보를접한 전자(甸子)경찰대가출동 협력하야 이들을 격퇴하엿다 이전투에서 우리편의손해는 전사이명、부상이명、행방불명이삼명이다

闗北災民에게 衣類十五點寄托

【松川】장연군대구면송천부녀회(松川婦女會)에서는 관북재민동우하야 동회에잇는 비참한지경에서 춘잡(春雜)을팔은 금액중에서 의류(衣類)십오점 (시가십여원)을 맨드러 회장 리재숙(會長李載淑)씨가 본사송천분국(松川分局)을 차저와서 노면서 기탁하기로되엿다

待望의第十五回 京城府體育日

十月一日과二日兩日間開催

時局色을充分發揮

京城府主催의 第十五回京城府體育日에 關하야서는 지난五日午後二時부터 關係者三十餘名이 府尹應接室에 參集하야 여러가지로 協議한結果 會期는來十月一、二兩日 京城運動場에서 開催하기로 決定되엿는데 例年에比하야 다른것은 從來에는十月一日에 府內學童競技會를 開催하야왓든바 戰時體制下에 잇서서 府民의 健康增進이야말로 時難克服에 가장 意義가잇다는 趣旨아래 學童의競技會는 各學校 當事者에 一任 하는 同時에 體育日에는 小、中學校生徒의 劍道試合을 비롯하야 國體操 修養團體操 라듸오 體操等을 驅入케 하고 京城府當局 從事員 鐘紡 東紡等의 參加를 求하야 時局色을 充分히 發揮하기로되엿는바 即二日間의 競技行事는大體로 다음과갓다 한다

◇十月一日

【陸上競技場】修養團員의 修養體操▲京城府當局의 女子 靑年體操▲鐘紡 東紡의 皇國體操▲修養團白百合會의 修養團體操▲保險協會와一般의라디오體操 ▲小、中學校의劍道部試合 (以上午前九時부터正午까지)

【庭球코-트】京日主催 第二十回全朝鮮女子中等及一般庭球選手權大會(午前九時부터)

【野球場】京城府聯合靑年團主催의靑年團決勝戰(午前十時)中等學校選拔(正午)

【相撲場】一般相撲(午前十時)

◇十月二日

【陸上競技場】朝新主催第十六回全朝鮮女子中等學校陸上競技大會(午前九時)▲府內女子中等學校마-스께임 (聯合體操)正午

【野球場】京城府主催 一般軟式野球(午前九時)

【庭球場】京城府主催 府民庭球大會(午前十時)

【相撲場】一般相撲(午前十時)

【野球場】中等學校決勝(午後一時)

中等柔道大會中止

京畿學生武道會主催의 第十回全朝鮮中等學校柔道大會는 每年九月初旬에 擧行하야왓든바 今年에는 事情에依하야 不得已中止키로되엿다한다

運動界人事

▲洪思哲君 (東京在學中) 七日人事次本社來訪

兼二浦에又一名

邑內의井戶使用禁止

【海州支社電話】겸이포 명치정(兼二浦明治町) 오왕래(吳王來)는 지난오일 호열자용의환자로 격리검병중이엇는데 오늘아침아홉시 진성으로 결정되엇다 그는 지난삼일 금산포(金山浦)에서 오룡환(五龍丸)실호에 마역을 싯고 겸이포로온사람이므로 금산포에 머물러잇는동안 전염된것이확실하다 그리하야 겸이포읍내는우물사용을전부금지하여 버렷는데 이때문에일반은음료수기근에빠젓스므로일철(日鐵)의수도개방을교섭중이다

醫師、醫生에 協力을要請

언청도인 황해도방면에서 호역환자의 발생을보게된 경기도에서는 시각을다투이 발병현지에서잡은 생선 패조류의 도내이입판매를 금지하는한편 동방면으로부터 오는선객어부에 대해서도 예방주사증명서를 가지지안흔자는 일체도내 상륙을금지시키는등 병균의 도내침범방지에 전력을다하고잇지만 방역의 만전을기하려면 단순히경찰의 힘으로는 도저히 미급이여서 일반민중、특히 직접환자를다루는 의사、의생들의 협력이절대로 필요하기 때문에 칠일도경찰부에서는 경찰부장의 명의로 도내 전의생에게 통첩을 보내고 협력을 간곡히 구한바잇섯다

鐵橋우에轢死屍 吉州、芝洞間에兩面

【咸鏡北道電話】칠일오전영시에함경선길주(吉州)지동(芝洞)사이의 길수철교우에 조선남자두명의깔려죽어잇는 시체를 부락민이발견하고 길수역에신고하엿슴으로 곳경관과 함께역에서는 현장에보내여 조사해본결과 그들은 함북길주군장백면(吉州郡長白面)사는 최원(崔元)과 최봉춘(崔鳳春)의 양명으로 장날에 갓다가 도라가던중 지난번 수해로 상류에잇던 인도교(人道橋)가 떠나려가버렷기때문에 철교를통행하다가 오후아홉시사십분에 그곳을 통과하는 청진역(淸津驛)발성진행(城津行) 제오백이열차에 부디처서 죽은것으로판명되엿다

(京城)하엿는데 일반부녀재현은 부녀회(婦女會)를 필지상하며 적으나마 주머니를 떠러 동정의손길은 송전분국에 기탁하는바잇다

漢江을徹宵警戒

龍山署總動員、沿岸에鐵瓮城

西海漁物의上陸禁止

한강(漢江)을 관내에가진 용산경찰서에서는 호역재습에 아연긴장하야 도경찰부 위생과의 지휘하에 육일저녁부터 게원이 총동원하야 마포(麻浦)연안일대에 철옹성과가튼 경게망을 치고 어선의소독과 선원의 검변(檢便)을실시하며 한편 황해도(黃海道)평안남도(平南)등지해상으로부터오는 생선 패조류(貝類)등의 해산물을 엄체육지에 몽륙케하게하는등 철야로대책을 하야 대경성의 생명선(生命線)을 확보하고잇다

舞踊使節歸國

歐(三)巴行脚마친趙澤元氏

多數歡迎裡今日着京

도라온 무용가——멀리 구라파에서 무용행각을 하다가 지난칠월 말세이유를 출범、일로귀도에 오르고잇던 무용가 조택원씨는 금칠일오후한시반 경성역착 『아까쓰기』로 조선에 도라왓다 푸래트폼에는 ●●을쏘여서 고동생얼굴의 씨씨한무용가를 돌러싸고 무용영화음악등의 지우 예술가 친척들과함께 다수히나왓스며 그의모교선생들과 각신문관계자들로서 일부의여지업는환영진을 이루엇는데、본사에서는 금의로도라온 이예술가에게 희한을 전해주고 반가운뜻을표하얏다(사진은도라온조택원씨)

瀆職府吏員 明日公判

경성부 세무과징수계의 공리(公吏)로 부내각납세조합사무를마터보면서 납세조합원에게 나누어줄 교부금이일만원을 횡령하엿다는 부내청진정(淸進町)이번지 사호윤정희(尹正熙)(三七)에 관한『업무횡령사기、공문서위조행사 사기미수』피고사건의 공판은 팔일경성지방법원에서 옥(玉)재판장 주심 송전(松前)검사관여하에 열리게되엿다

色鉛筆

병이란 여러가지 어롭모볼것도 만흔 만큼 몸의에병마의 침로를 입는일도허다하지만 도한편으로 평소부터 몸조심을못한이유가크다 ▲옛날부터 효도(孝道)로써 효도를상지말라는말이잇다 이것은 부모들일코너무설어워서 식음을전폐하야몸을그르치면 오히려 효도가안될터이니 몸을보토라고 상주를위로하고 충고하는말이다 ▲도라가신부모에게도 효도를 할것이나 그보다는 살어게실 동안에 더효도를 할것이니 부모아페서 몸을 건강히 가지지 못하는것보다 불효는 업다 ▲지금젊은 효도시세도 떠러젓다 하니 효도로가 아니라고 해도 젊은이들이 병을 알키를 치레꺼리로 생각하게쯤 되여서야 사내장부의 볼명예가 아니겟느냐 ▲의약도 발달되엿다하지만 소위 시체의 하이카라병으로 치는것에 폐병、위병、신경쇠약、치통등등 평소 부주의로 인한 병을 가진청년들이 만코 만흔것은 어느길로보나 수치스러운일이 아닐수업다 ▲한참 호열자가 여기번뜻 저기번뜻 유행하는이때이니 약질의 모던보이자들 이것도 시체거던 한번 겨러볼생각과 이 잇는지▲음식에 조심조심할지어다

今日의라디오

第二放送 ▲午後六時 童話 ▲六時一五分 어린이新聞 ▲六時三〇分 趣味講演 ▲七時三〇分 生活改善座談會 ▲八時三〇分 音律 ▲八時五〇分漫談 金元浩 孫一平 ▲九時一〇分 唱劇調 ▲一〇時一〇分 初步國語講座

第一放送 ▲午後六時(東) 物語 ▲六時二五分(京)講演 ▲七時三〇分(城)唱歌 ▲七時四〇分(東)講演 ▲八時(東) 浪花節 ▲八時三〇分(東) 時局劇本 ▲八時四〇分(京)俚謠 ▲八時五〇分(東)小說

天氣豫報

概況 昨日日本海에잇던 颱風은 차츰그勢力이 줄어저서 今朝는 千島의南部로갓다 새로운颱風이 流球에서 南東海上에 나타낫는데 그狀況이아직不明이다 滿洲北東部에는두개의低氣壓이잇다 高氣壓은蒙古로부터 本邦東方海上에잇고 朝鮮과 本邦西部는 그圈內에잇서서 大槪天氣는조흐며 關東以北은흐리고 바람이 强하다 滿洲國境北東部에는 雨其他는晴曇不定이다

豫報 今日은晴一時曇

昨日最高 二九度
同最低 十四度八
七日朝最低 二五度七
同朝 十五度三

朝報案內

公賣公告
載寧郡三江面靑龍里參六壹番地 / 第一號同 貳四番地 田八八壹坪 / 第二號 同 四貳番地 田壹、四六九坪 / 第三號 同 參五參番地 田貳、貳九坪 / 第四號 同 參六六番地 田五五坪 / 第五號 貳〇番地 田貳、貳七七坪 / 第六號 同 八番地 田壹、五貳貳坪
右記差押財產昭和十三年九月廿貳日午前十時於載寧稅務署ニ公賣ニ附ス入札ヲ以テ公賣ス
一、買受希望者ハ當日入札ノ上見積價格ノ百分之五以上ヲ保證金トシテ納付スベシ
一、加入保證金
三、代金納付期限 即納
右公告ス 昭和十三年九月日 載寧稅務署

店舖讓渡 市內要地藥品、文具、食料、雜貨店 有利讓渡합니다 希望者는 市內仁寺町五一番地李惠山으로 來問하시요

社員(內勤)(待遇)採用
一、男子 中卒程度 二十五歲以上 三名
一、女子 小學校又는高女卒程度 二十歲以上 三名
右採用함 希望者는履歷書送付하시오 面會日通知 京城永樂町二丁目五六 板谷生命朝鮮支店

9月8日公開
東寶映畫・日本文化中央聯盟提携第一回作品
高田稔 大日方傳 丸山定夫 瀧澤修
新協劇團・演出援助
大空地獄 RKO映畫
チェリー・ジャズバンド 大好評續いて二週 二の替り公演!
五〇セン均一
若草劇

京城唯一ノ認可學院。非常時報國模範運轉士短期急速養成 晝夜ノ別ナク年中無休猛練習 (入學案內書進呈) 京城府西大門町二丁目四七
朝鮮第一自動車學院 學生大募集

新學期開始 中等科。中等學校入學準備科。商科、速記科
京城中等學院生徒募集 (規則書請求要三錢切手) 京城府林町八二番地 (黃金座向側入) 電話本局六五五二七番

純國產電球 ナショナル 普及運動
1等—愛國債券付賣出
나쇼날電球一個式사신분에게 『オタノシミ袋』를進呈합니다
자세한것은販賣店에서 무르시요
ナショナル電球株式會社

高木貴金屬店 ダイヤモンド專門 京城本町一丁目 電話本局一九九一

コドモのねびえかぜに オイン

京城中等豫備專修學院 ▲生徒募集 ▲中等科第一部、第二部生徒募集 京城府黃金町六丁目二三

生徒募集 京城高等簿記學院 (後期) ▲新學期開始九月十日 京城府金町六丁目二三 (電話本局五三六〇)

書籍目錄 無代進呈 大阪市東淀川局區內 國民書院

醬油調味料 昭和アミノサン釀造所 (營業案內書進呈) (郵便切手二十錢送レ見本送ル) 釜山府凡一町電車終點前

연주창 新發見 연주창專門藥 一淸化丸 效力百中、服用容易、無痛完治 販賣所 京城藥局

新住宅實費賣出 (一部月賦制도有함)
朝鮮式瓦家每棟拾間以上
淸凉閑寂向陽地交通便利
場所 京城府番大方町三三一 鷺梁津永登浦間
バス 新井牧場下車 新井牧場京城公立工業間
賣買에對한詳細는 左記場所로問議하시압
京城永登浦出張所前 朴時憲代書所 電話永登浦二〇四番
京城府體府町一八ノ三五
京城府番大方町三三一 李鍾澤

京城競馬
九月
十日(土) 十一日(日) 十六日(金) 十七日(土) 十八日(日) 二十三日(金) 二十四日(祭) 二十五日(日)

消費額이年壹億餘圓에達하는織物朝鮮의發展을爲하야多少일지라도貢獻할바잇기를期하옵고去四月에弊社를創設以來萬般의準備를畢하옵고斯界의誠實한伴侶로써充實을다하고자하오니愛護鞭撻하여주심을바라마지안삽나이다

諸織物直輸入都賣

東亞織物販賣株式會社

京城府瑞麟町一番地(廣橋ビル)
電話光化門③長(二)三六〇番
振替口座京城五六番

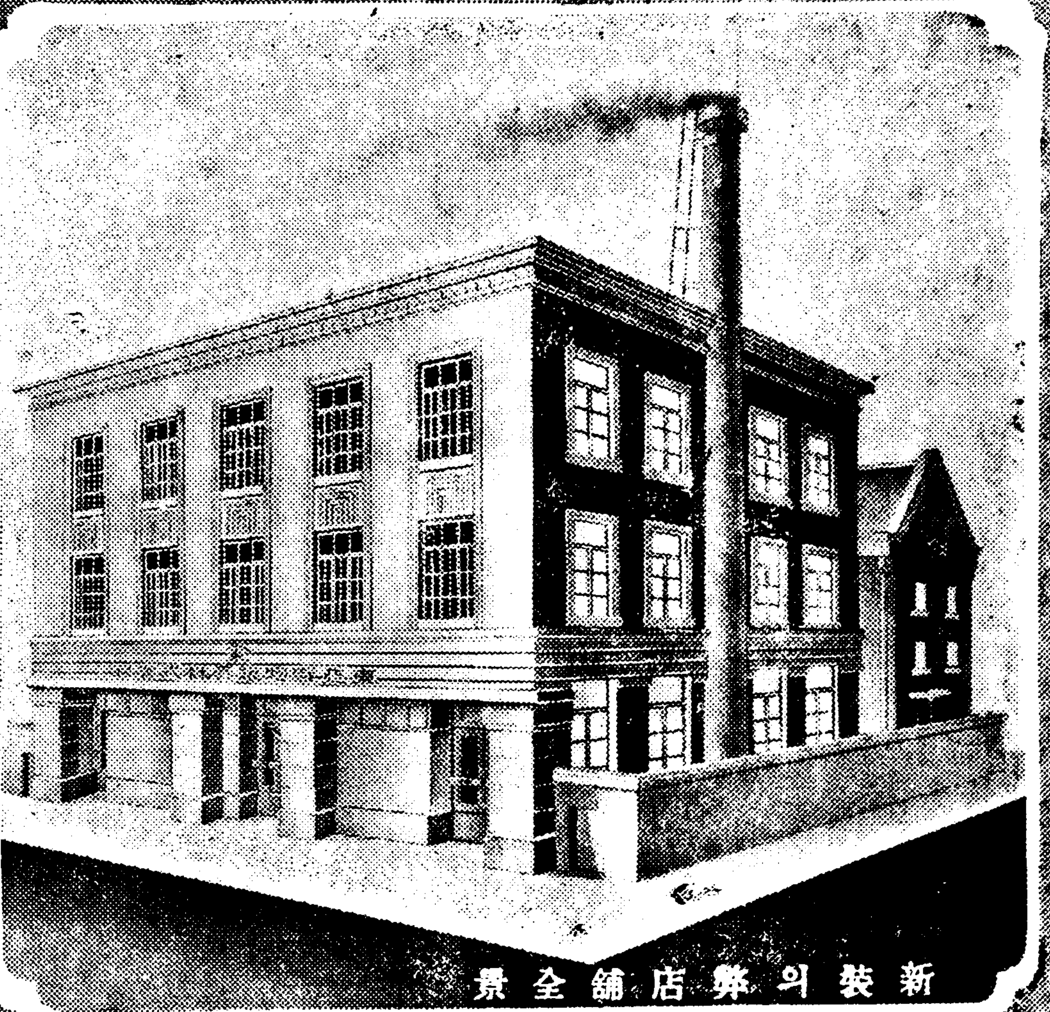
新裝의弊店舖全景

取締役社長　趙俊鎬
支配人　趙重治

하니만치在庫도豐富하고最新流行紋儀及色調等도잘具色되여잇사오니만히利用하여주심을바라나이다。

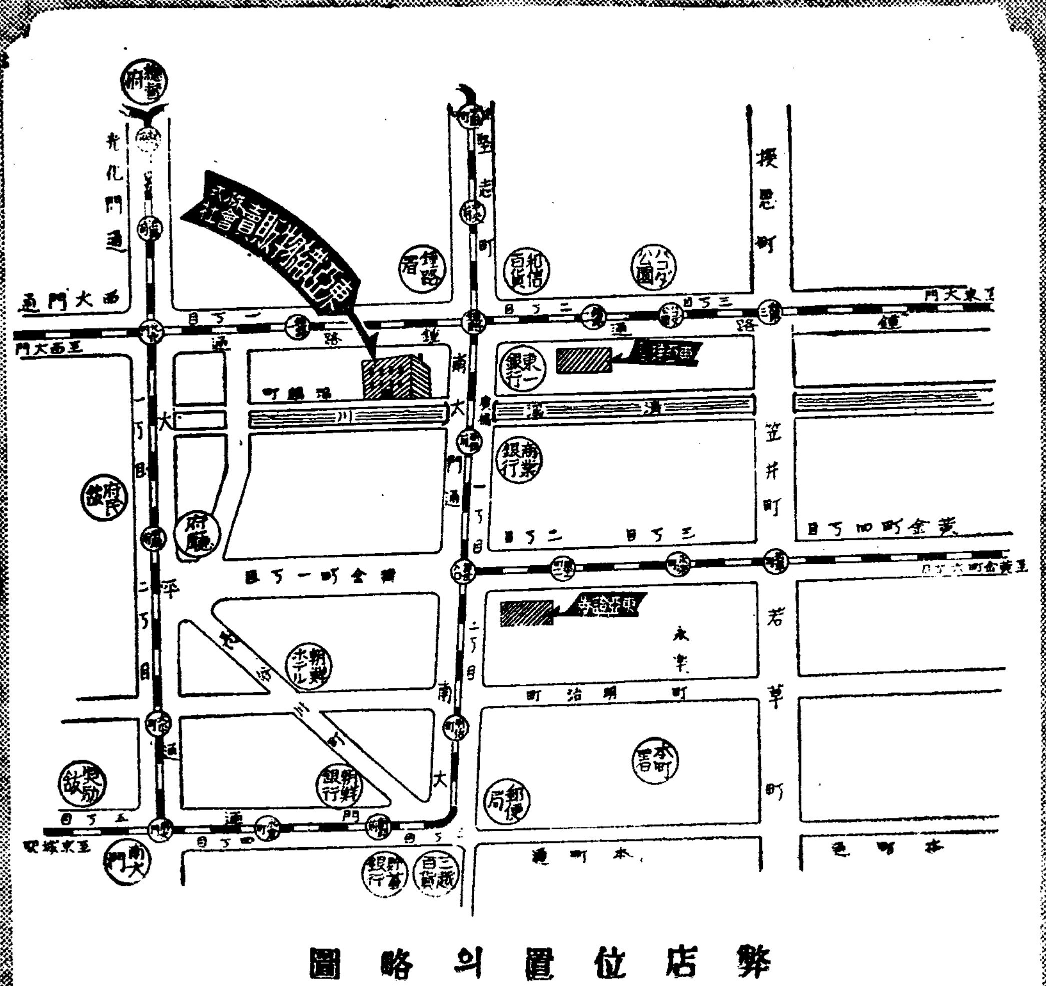
弊店位置의略圖

姉妹會社

朝鮮取引所證券取引員
東亞証券米豆株式會社
京城府黃金町二丁目一九九
代表電話本局②五一六一番

朝鮮取引所米豆取引員
趙俊鎬取引店
仁川府海岸通三丁目一五番
代表電話長九一六番

株式會社 **三星ビルブローカー**
手形貸付債權取立
不動産賣買及仲介
動産不動産及有價
證券擔保金融其他
京城府黃金町二丁目一九九
代表電話本局②五一六八番

東亞商事株式會社
不動産経営内外物産
委託販売及肥料取扱
京城府鐘路二丁目八七
電話光化門③二三二番

東亞理髮器具株式會社
理髮器具及鏡台化粧品 都散売
京城府鐘路二丁目八七
電話光化門③二二三番

家庭

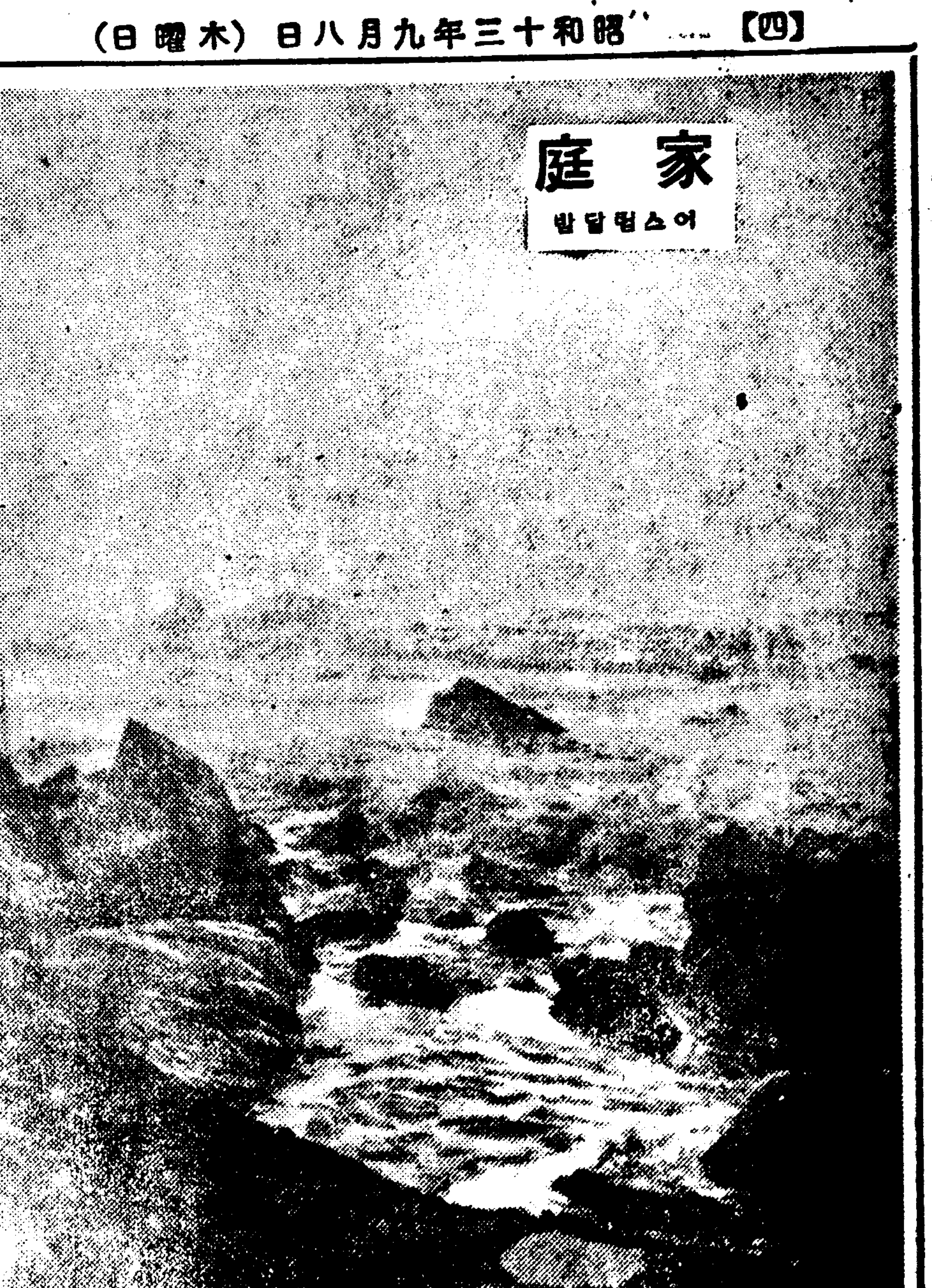

어스럼달밤

입에서냄새나면 미인자격업서요

정결한애교는먼저입에서부터

원인은—대개속병때문

아무리 외양이 번뜻하고 몸치장을 호화스럽게햇드라도 입에서 냄새가난다든 니빠리가 겸어서는 정이떠러지고맙니다. 그만큼 요지음 미의표준으로서 깨끗하고 고흔니가 중요성을 가지고잇습니다. 입의냄새는 위장병 폐병, 간장병(肝臟病)가튼 병잇는사람들에게 유난히더합니다. 이것은 그병을 고치지안흐면 완전히 구취를 낫게할수업습니다. 벌레먹은 니나 너리병이잇서 닛몸에서 피고름이나도 냄새가 나는데 어느정도까지 냄새 안나게하는 수가잇기는 하지만 역시 그병을고치는것이 선결문제입니다.

이외에 담배를 만히피우는사람의입에서 담배진 내가 나는것이거나 불결한데서오는 말하자면 입안에머덧던 음식이 끼어잇서 여기에서나는 냄새라던지 파마늘을 만히 먹어서 나는냄새가튼것은 주의만하면 냄새가안나도록 할수잇슬겟니다.

병적으로 고약한 냄새가날경우에는 하루에 몃번 씻이고 소금물로 양추질을하고 또 붕산, 박하물 엷게탄물로해도 조흡니다. 약방에서 『가만가산加里』을 일천배(一千倍)의물에 타달라고해서 양치질을해도 퍽효과가잇습니다. 입의 냄새나지안케한다고 인단을 상용하는분이잇스나 인단냄새를 숨기고피우면 되려불쾌합니다.

날파를 먹은뒤에는 진한 엽차를 마시면조코, 신것이나 생강을 먹으면 곳 냄새가 업서짐니다.

이가 시커먼것은 치석(齒石)이라고해서 딱딱하게 굴러붓흔것이 잇기때문입니다 이것을 떼기위해서 나쁜치분으로 함부루 싹싹문대면 이빨을 상하게하고 법랑질(琺瑯質)을 굵키게해서 더 얼룩이나 찬음을 먹게되면 니가 저려서 못견디게됩니다. 또아무것도 모르는 사람의 생각으로 희염산(稀鹽酸)이나『옥시풀』을 함부루쓰는것은 이를되려 해치는것입니다. 이를지키는법은 몃이다단하고 륜이나처럼 되것을 선택해야되며 치분은 조흔것을쓰도록 하것이고 닥글때는아래위로 미 서닥고 불결하기쉬운 이 안쪽, 잇새 어금니의주위 어금니의 맛닷는곳을 특히잘닥도록 할일이며 치석(齒石)은 줄칠럼 안떠러지는것이니까 치과의사에게 떼어달라고 하는것이 조흡니다. 이부분에 미균이 고이기 쉬우며 여기에서이나 입몸이 탈나기쉬운것을이저서는 안됨니다. 단순히 이에때가끼인것만이라면옥도정기를 탈지면에무처 문질르면 벗겨집니다 그리고 단것을 먹은뒤, 말하자면 과자나 떡의 딱고물가튼것을 먹은뒤에는 반드시 양추질을하도록합시다.

와이샤스는 왜쿨렁쿨렁할까

절약시대에이런불경제

그러나이러리유가잇다

요새 물자절약을 부르짓게되니 말이되는것입니다 두만『원체 와이샤쓰는 어째서 소매가 그러케길고 품이넓…해서 쿨렁쿨렁한가』 이러케 무르면 언으양복쟁이나 물론하고 와이샤쓰라 본지 그러것이라고 주장할겝니다만 무슨맛으로 무슨 모양으로 그러케 쿨렁쿨렁해입어야 하는나말입니다 와이샤쓰가 넘우꼭마지면갑갑해서는 물론이 보기 거북할께만 그러라고 더러노코 옷니풀러지어 쓸지청럼 큰것은 입이아닙니다. 와이샤쓰를 마치입자면 갑시누먹리고 부족이 맨드러노흔것을 사게되니 책이

긴사람 짜른사람 뚱뚱한사람빼빼말른사람할것업시 두루루루입게하자니까 자연그지경이되는것입니다.

보통기리는 칠십오센치로부터팔십센치잇습니다만 이것도 팔이 유난히 긴사람에게 걸리면 쓸데업시긴것이라고 볼수업습니다. 그리고 양복소매보다는 와이샤쓰소매가 좀기편을 조하하는것은 오래입게되어 경제적이라고해서나온 일본사람의 풍습입니다.

이점으로보아 나라에따라 와이샤쓰의 스타일이다른데 미국은 좀긴편이 영국은짤은 편입니다. 즉영국신사의 와이샤쓰소매는 짧습니다.

일본서는 긴와이샤쓰소매를끄러올려 호와입고 다닙니다만 이야말로 와이샤쓰로서 의미업는일이라는것은 물론불성사나운 일입니다. 그런즉 좀이면한 주부가 게시다면 그런것도 어떠케안으로 드러가게표안나게 접어꾸매실일이에요.

그런데 와이샤쓰값을 경제하는데는 소매보다도품파기럭지에 잇을것입니다. 와이샤쓰가 좀아맛듯이 바지박그로 나와서는 안되니까 그런일이 업도록 한다고하드라도 지금보다 쩌리치수를 주려마추실줄수가잇을겝니다

요새부터 자미어사찌니다

더울때는 식욕이 떠러저서몸에 잇는지방이 녹아버립니다. 그래서 여름엔 대체로 여위는 것입니다. 그런데 더울때는 그다지만히 먹지안허도 조흡니다. 왜그러냐하면 바갓해온도가 놉흐니까우리몸에서 열을 그다지 만히낼필요가업스니까요. 그러므로 음식을 만히먹지안허도 됩니다. 그리다가 가을철에 드러서면 날세가 선선해지고 따라서 우리몸에서 내여보내는 열량도만케됩니다. 열을 만드는데는 지방이잇서야하고 지방을 만들려면음식을만히 먹어야합니다.

더구나 초가을엔 여름에 여위어서 지방이업서지고 또아료로 겨울을준비를 위해서 지방이야 조해야겟스므로 음식을 만히 먹어야하고 도자연의 이치로한 회억합니다. 그런데 사람이 하루동안에는 마안영량이 필요하나하면 보통 장성은 하루에 이천이백으로부터 이천사백칼로리입니다. 여자는이보다는 덜해서 일천구백으로부터 이천칼로리를필요하면 됩니다. 물론 육체적으로 노동하는사람은 훨신더만흔것은 물론입니다 다 밥 고기 채소 두부가튼것을 넉넉히 먹어야 하루동안열량으로쓰고도 남음이잇서 몸을보존합니다. 그러므로 요즈음가티 구미도 당기고 먹을것도 풍성한때 할수잇는대로 만히 먹어서소화시키면 조흡니다.

칠요파이푸

월요일 화요일 수요일— 어러케 일주일동안 날마다 다른파입에 담배를 피워볼꼬—. 얼마나 멋드러진 작난입니까. 이담배대 일곱개 한벌의 갑은 자그만치 삼백원가량.

만년필도대용품

재료의사용제한으로

물건은나쁘고갑슨만타

만년필의 금펜 촉, 촉에끼이는 여러가지 장식품등이 전부 사용제한을 당하기때문에 만년필제조업자들이 지금 거의만들어내지못하게되엿서 그대신으로쓸 원료를 열심으로 찻는중에잇습니다.

위선 금으로만든 펜은 십사금제가 제일만흐고 산에대해서 오래가고 글씨도잘써저서 이상적이라고 할수잇는데 금을 못쓰니불가불 대용품을 찾지안허서는 안될것입니다. 이것의 대용품으로서는 갓시쌀만년필에 쓰는 떼룻·크롬이란는게잇는데 이것은 철파크롬의합금입니다. 금대신에 부득이당 이것을 쓰는수밧게업섯습니다.

그다음에는 금펜의 끄테다쓰는 이리촘은 대단히 희귀한속인데 북해도에서 아조조금식조흔것이 나서 별로부족하지는안치만 갓시 대단히 비쌉니다. 한몸메에 팔십원이나하기때문에 손을 댈수가업습니다. 그다음엔 자루는 에포나이트를 만히썻는데 이것도 생고무의사용제한으로 쓰지못하고 그대신 갱집셀루로이드를 쓰게되엿습니다. 이갱집셀루로이드는 염색에나 다른세공을하는데는 자유스러워 조치만 불에타기쉬웁고 갈지만흔것이 흠입니다.

외국에선 보통만년필축은 셀루로이드를 씁니다. 이로부터는 장식하는 금이나 놋이나사용이 제한되엿스므로 먼저말한 떼룻 크롬을도 다쓰는수밧게 업시되엿습니다.

이와가티 재료는 대용품으로 만흔 만년필이 요즘 상점에차차 나오는모양인데 품긴은 나빠지고 만드는 공전이 비싸고해서 전에조흔만년필보다 갑도 별로싸지못합니다.

長篇小說 愚氓

朴泰遠 作
洪祐伯 畵
【126】

세가지일 (9)

금순이를 서울로 올려보내든 뒤에 홍서방 내외는 그날부터 마음에 걱정이 조금 만햇다.

근동위 말마다나 그야 여염집에 며누리로 금순이를 내여주는것파는 판이 다른기는 하다. 하지만 그래도 이룰려면, 딸이 지아비를 마저서 가는것이니 이번데사위에는 틀림이 업는터가 아니냐? 대체 이것이 어린 몸으로 혼자 그곳에를 가서 어떠케나 하고 잇는것인지 그야 딸을 대원님에게 바치기로 결정이 되엿을때 이미 그러케 막상 보내노코 나서에가 걱정이 업서던것은 아니지만이나 씨엿다.

더욱이 장씨는 귀여운 딸을 남에게 내여 주는데 자기를 이모른일에 너무나 무심하엿든것열은 어버이들의 애는 무터이만 가라서 뒤 늣게 뉘우칩이컷다.

그야 장차 제롱산에 동몸을 정하실 천도령이란 어른께 딸을 바치는것이니, 시골구석의미천한 백성으로서, 크나큰 영광으로는 생각하지언정, 눈곱만치라도 마음에 어찌 여길 일은 아니다. 그것은 물론 장씨도알고는잇다. 허지만 그러트라도 어떠케 좀더 자세한것을 한번알어 보기라도 하엿서야만 일이 올치 안켓겟느냐?

제일에 궁금하기로 말하자면 대원님이 올에 며치나 되신어떠한 어른이시고, 그 어른을모시고 잇는 여자들이 모두 며치나 되는지 그래 금순이가올러가면 어떠한 지위에 잇게되나?— 그것부터 알고십지마는 어디를 무엄하게 그러한것이야 뭇어 보는 수가 잇겐느나? 그러니 그것은 당장 모르고 지내드라도 어쩌는 수는 업지만 가령 태일은 언제로하엿나 배백교안에서도 다 변대로 예식을 가추어서 하는것인가?—그것좀 슬적 물어보지 못할것도 업서던것을……하고 장씨는 면번이던 눈흘금벗어려 본것이다.

무어 모두 비밀한 속에서하는 일이니 언제 이루 태일을하며 남들 아페다 버젓하게혼인예식이라고 거행할께냐?—

그러케도 생각하여 보앗스나 그 생각은 어머니 마음에 너무나 섭섭하고 외롭다.

그래, 그는 무어니 무어니 하여도 면해 안가서 시절만 이르면 지극히 귀히 되실 어른이니, 아모러기로서 그런 큰일을 잡것를 한때 시럿스 작난처럼 하실리야 잇켓느냐? 도리어 딴데서는 도무지 볼수업게스리 예식이 장할른지도 모른다—그러케 생각을 하여보니, 그러면 또 그런대로 그러케 내딸이 장하게 되는 마당에 자기가 참여하지 못하는것이 그에게는 다시 업시 슬펏다.

그러한 장씨인 까닭에, 대원님이 게시다는 봉부는 서울에도 어떠한 곳에 잇는지, 근동위 말을 드르면, 올러가는 길로 금순이 아메 집 한채와 시중드는 할미 하나이 차폐온다 하엿는데 대체 그 할미란 면술이나 되고 사람이 어떠한지 또 딸이 드진은 어느동네에가 잇는지 원래 서울이라고는 꿈에도 가본일이 업스니, 설혹 무슨 동네라고 아주 똥호수까지 알수잇다 하드라도, 웅, 그러면 어디쯤이로군 하고 어림이 설렁이 업는 노릇이지만, 이루 그러한것까지 궁금하고 답답하여 견딜수 업섯다.

내외는 마주만 안지면 그애기를 하고 그래도 이제 차차 알때가 잇슬께라고 애닯게 서로 마음에 위안을 갓기도 하엿스나, 하루가 지나고 잇틀이 지나고 사흘 나흘 닷세가 지나도록 서울서 아모런 소식이 업는데는 진정이지 애가 마를일이다 그러타고 물론 이편에서 알어본다는 수도 업는것이 『조원군』이라고 근동위의 이를 석자는 알고 잇지만 서울어데다 대고 편지 한장이라도 며여본단 말이냐?

도무지 모른것이 알수가 업는 일뿐이니까 나종에는 별별생각이 다 들어 금순이를 서울로 보내지 꼭 보름이 되는날은 내외가 또 마주 안저한참을 말이 업시 서로 저편얼굴만 머엉하니 비라보다가

『혹시—』

하고 홍서방이 불숙 한마디를 하니까

『혹시?』

장씨가 즉시 되물어

『혹시, 우리가, 이거, 속임수에 넘어 간게나 아닐까?』

『속임수라니?』

『모두를 짜구서 그러케 아닐까 말이야? 그러치 안타면 아무러기로서니 보름이 넘도록 여태 한장 기별이 업겟소?』

『……』

그 생각은 요지음에 와서 장씨도 차차 가저 본것이다 남편도 저럴때에는 그럼 참말자기들이 천하에 고약한것들에게 속아 귀여운 딸 하나만 일허버리지 안헛나?— 허지만 지비산속에서 본 홍인이를 생각하고 세우재에서 나란이 만났을러 문 젊은이를 생각하고 그저 정성스러운 매움으로 대원님을 꼭 미더야만 몽록이 다리도 나려니와 자기네를 운수도 터진다는것을 이러케 의심이 만허가지고는 일껏차례올록려까지 자기를 손으로 차버리는게 되지 안켓나?—, 대체 어떠케 하여야 조홀지를 모르는채교박이 그말을새우고난 그이튼날 뜻밧게도 그러케 그를이 기다리던 편지가—그것도 근동위나 그러한 사람이한것이 아니라 바루 우리딸 금순이가 부친『문투편지』가 날러 들어 왓다.

第2回 學生美術展覽會

會期 十月中　場所 本社大講堂

出品種別

◇中等部 —師範學校·中學部—
東洋畵科
西洋畵科 —鉛筆畵도含함—
工藝科 A、彫刻工藝品 B、刺繡·編物

◇初等部
自由畵科
手工科

褒賞

【中等部】
特選 各科若干人各 正賞賞牌 副賞五十圓
優選 各科若干人各 正賞賞狀 副賞三十圓

【初等部】
特選 各科若干人各 正賞賞牌 副賞二十圓
優選 各科若干人各 正賞賞狀 副賞十圓

◇特別褒賞 本社社長賞 一人百圓 (特選作品中에서一點을選하야特選賞과併하야授與함)

◇申請及搬入＝申請과搬入은 同時에하되 九月二十七日까지 『京城府太平通朝鮮日報社事業部』로 明白히

◇出品規定＝本社所定의 申請書에 各項을明細記入하고 作品 背面에도 申請書에 記入한바와가티 作品題目及 作者氏名 住所와 所屬學校學年別及年齡을 明記하야 搬入할 詳細規定은 要覽으로 問議하라

主催 朝鮮日報社

부인병에는약을 얼마동안먹어야 완전히근치됩니가

가정부인이나 처녀가 누구나를 물론하고 남이 보기에는 건강한듯하지만 사실을 조사해보면 대부분이 자궁에 흠집이생겨잇고 속으로 부인병이잡복되여서 월경이불순하고 대하증이흘러서 고통으로지내는 부인이허다합니다 그러나조선부인들은 자기몸에잠복된병을 남에게 말하기실혀하고 자기혼자 약을쓰고자하나 엇던약을 얼마나먹으면되는지 자세한것을몰나서 『명지모』와가튼조흔약을몰고가 날마다 신문에나는것을보면서도 속히약을주문하야쓰지 못하는부인도잇습니다 이와가튼부인은 명지모본포에서 누구에게던지 거저드리는 부인병자태치료법책을 청하야보시면 잘알으실것이지만 월경이불순하고 대하증이흘으는부인은 조곰도주저할것업시 먹으면반듯이 효과가잇는명지모를 한달동안쓰시면 아무리오래된 부인병이나 처음으로시작되는 부인병에도 제일조흔효과가잇습니다.

몸도약해지고 애기도못나니 참말로걱정중

問 저는 부인병으로하야 참말로이것저것 여러가지약을 써보앗습니다 그러나 조금도 약효를보지못하고 병원에도 가보앗스나 별수업섯습니다 항상 근질근질하고 냄새나는대하증이흘르는것을 남에게 말할수도업스므로 지금까지 고통을참고지내왓습니다 인제는 나이도二十五세나되고 결혼한지도 四五년이되는데 병으로하야서 그런지 아직까지애기를 배지못해 남편에게도 미안하고 집안사람에게도 부끄럽기짝이 업습니다 그러고 월경불순, 대하증, 두통 현기는언제가낫지경이고 본래에 몸도약한편이지만 점점더하야지 금은가금씩내에 떨릴만히흘닙니다 당 하로밧비 이모든병을근치하고 튼튼한 몸이되여 귀여운애기도나코시푼데 동무의말을들은즉 부인병에는 명지모와오기나구가 조타니 참말이지요? (朝鮮京城府某町里一病者)

지금속히약을 쓰고조섭을하면 근치할수잇습니다

答 당신의 병세를 뵈오니파 여러저도실을 밋습니다다그러나당신파가튼 병세는당시부만 아니라세상에는그와가튼병으로고롱하시는부인이한두사람이아닙니다이와가튼부인병에 걸린분으처당한치료법을택하야 조섭을꾸준히하시면 의외에속히회복하는수 가만습니다

부인병을 못곳치는원인은첫재로 나너무병을급히서두르고 둘재로는 겨울이하는것파 조급한마음으로 치료를 반대로 너무조급한마음으로 한가지약을 꾸준히계속하야쓰지못하고 이것저것여러가지약을 쓰다말다하거나 병원에도가다말다하는까닭이니 여러분은 이와가흔폐단이업도록 약을꼭신용하고 쓰시기바랍니다

부인병은여러가지원인이잇스므로 이것을단순히먹이고 외용약한가지만으로 국부에만치료를해서는안되고 역시 병근이전신에 퍼저잇는이만큼 전신적으로약효가잇는 내복약을써야 속으로기괴장목된병독을빼내고근치할수잇습니다 그러므로 반드시내복약명지모와외용약오기나구를쓰시면 제일조흔효과가잇습니다 여고서부인의 월경불순과자궁병대하증을근치하게하는 내복약『명지모』를복용하시면 얼마안되서 얼굴에화색이 돗고 주름살이펴지고 아름다워지며손발이더워지고 혈기가잘통하야 체내에잠복된병균을 전부죽여버리고 병약해진세포를 회복시켜주는결과 혈액이청결하게되는동시에 여성의호르몬이왕성하야지고 또한 외용약『오기나구』를사용하시면 음부와자궁속의병독을 전부죽여버리므로 불순하던월경이 순조롭게되며 대하증이근치되고 못배든것이나 자궁병대하증으로하야 애기를 못배는것이니 이약을쓰시고 자궁병대하증이 근치되고 월경이 순조롭게되면 몸이편하고 포태하야 귀여운 애기를 나시고 재미잇는 살림을하실수잇습니다 약을지금주문하지안는분이라도 본포에서발행하야 누구에게던지거저드리는 부인병자태치료법책을청구하야보시고 주일에참고하시기바랍니다

주문법

명지모와오기나구를주문하시려면 자세히병세를적어서 본포로보내시면 병세에꼭맛는약을 대금인환으로보내드리오며 또한 약을 선금으로 주문하시는분에게는 송료를전부본포에서 부담해드리오니 여러분께서편리하신방법으로약을주문하야쓰시기바랍니다

命之母		오기나구	
十二日分	一圓	八日分	一圓
二十日分	三圓	十七日分	二圓
三十五日分	五圓	二十七日分	三圓
七十日分	十圓	五十日分	五圓

價藥

東京市京橋區八丁堀三
合資會社 笹岡省三藥房
振替東京五〇五〇番
電話京橋二八八七番

제일조흔부인병약 命之母

……(효약)……

월경이불순한분인 월경시에는 허리와아래배가 몹시아프든 냉증으로하야 음부에서대하증이 흘으는분 얼굴에화색이업고 수족이냉한분 갓기에걸리기쉬운분 자궁내막염 자궁질염 란소염가튼병으로하야 애기를 못배는부인에게 조흔 효과가잇습니다

各地藥店에서 販賣합니다

肩

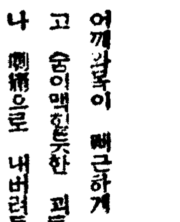

어깨가뭉쳐 빠근하게 결리고 숨이맥힐듯한 괴로움이 잇는 肩痛으로 내버릴수업나 는 乳房의멍울가튼것은 妙布로써손쉬이 解消하여수시오 부친 언저리로부터 결리는것이 自然이 풀려집니다

腰

일의 疲勞로서오는 허리가결리고 아픈것 腰痛가튼데 妙布의새로운效力은『沐浴後에 반드시업서서는 아니될것』이라고 여러분으로부터 絶讚을받고 잇습니다. 百聞이 不如一見 꼭히 한번 試驗해보시오.

足

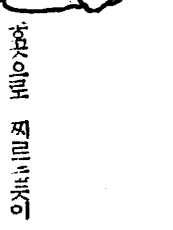

송곳으로 찌르는듯이 몹시 수시는 神經痛 류마치스의 견딜수업는 괴로움을 시원하게 이저버리게하는 妙布의 一貼을 調해드립니다. 또는 부딋친데 삔데에도 大端優秀한 藥効가잇습니다.

결리고아픈데

견딜수업는 괴로움으로 울게되는 결리고아픈데 內服藥과 가튼 效力이 더된것으로는 뒤느진일입니다 病因이 血行障害, 筋肉 或은關節에까지 蔓延된老廢毒素의 鬱滯에잇다면 藥效가直接 皮下患部에 浸達하야 毒血을업시하는 貼藥이 무엇보다 조흘것으로…… 妙布가 老少를 勿論하고 누구에게나 반기는것은 그때문입니다

他藥의追隨를不許하는貼藥

妙布는 다만 體裁나 一時的 爽快感뿐만에置重하는 類似品과 品質을 달리하는 效力本位의 貼藥으로 부치면 그대로 强大한 藥力이 患部에 直達奏效하야 心身을 爽快하게 합니다

妙布 外用

效能
肩臂腰痛 류마치스 筋肉이아픈데
神經痛骨痛 過勞로아픈데
乳房의멍울 胸, 咽喉의아픔 打撲, 挫

(定價) 貳拾錢 參拾錢 五拾錢 壹圓
—藥店에서사주시오—

東京麻布區霞町廿一番地
本舖 渡邊輝綱藥房
振替東京四大〇七番

慰問袋에!
皇軍將兵勇士에게 보내는 진心의慰問袋에 반드시妙布를 잇지마시오

智異山探險記

智異山行第四日……(一) 佛日瀑의天來聲

③ 李殷相

第四日 雙溪寺―佛日瀑(四킬로) 佛日瀑―雙溪寺(四킬로) 雙溪寺―大願洞(十二킬로) 今日行程二十(五十里킬로)

雙溪에 佛日이光明한 八月一日의아침 우리는 寺의東으로하야 佛日瀑을 向한다. 山中最大의瀑布.

아침부터 울어내는 매암이 소리를 드르면서 寒雨松林속 어진사이로 올라간다.

얼마松林사이로 새여보이는 屋影은 眞鑑의 別院이던國師庵인데 얼마아니하야 新右에 소슨 馬跡臺란는바위하야지나간다.

이馬跡臺는 崔孤雲이 靑鶴바위라하며 말탄자국이라부르는것이 石面에 패여잇다.

이馬跡이외 어느곳도 仙蹟의흔적 아닌것이 업스러니와, 이馬跡臺란는것을 말탄자국이라하야 遺蹟的으로 傳說하기보다는 高僧馬跡과 關聯되는것이 아닌가한다.

馬跡이란이가 어느때사람인지는 明記된데가 업스나 輿覽에依하면 이山中 感陽寺 迦葉우에 馬跡寺라는 그의 願刹까지 잇던이매 或이곳으로도 來往하든동안 그로因하야 생겨진 이름인것으로생각한다.

기꼬리짧고 오른락 나리락, 쉬운도지 위치어니한길을가는동안에, 어디선지 꾀꼬리소리도 아롱다 흥나여매친 아침이슬피하게.

「佛日菴, 西距雙溪寺十餘里, 靑谷絶嶮, 無緣梯而由, 緣絡懸崖可容一人行, 以爲路, 往來者無不股弁喘急,」云云(輿覽) 이리하야 옛날부터 佛日菴가는곳이 險峻하기로 이름나기이다. 흙터에 걸친 나무도막 우으로 뚫아나가고 뿐어부려 다람쥐시놀도 하는 것이다.

그러나, 머리우에는 구슬가튼 꾀꼬리소리를 바더이고 발로는구슬가튼 아침이슬을 밟아가는길이매 遊山하도 滿足한것을 어저버리고 詩心의鼓動을에 도끗만갓다.

佛日庵 기픈곳이
天地가오롯 구슬일네
千樹 萬樹에
님님이 아침이슬
어디서 꾀꼬리소리
비방울쏟듯 떨어지네.

한구슬 노란구슬
五色구슬 꿰어내어
목에걸고 팔에걸고
어인호강 이러한고
님주신 선물이라니
平生벗지 안흐리라.

佛日大自然 造化主의 비밀한는사랑으로 몸과마음을洗禮케한瀑布의노래를 깨다르면서 도리도라 오르노라니 아프로 큰洞谷을 차지하고안즌 佛日瀑이다.

瀑洪金鋼孫의記에 「佛日, 構在絕壁上, 前臨無地, 四山奇峭, 爽塏無比, 東有香爐峰左右相對, 下有鶴淵深黑, 深不可測」 어리한대로 지금 여기 이佛日菴에서 正面하야 左右에[illegible]

瀑의勢로 미러나온 [illegible] 懷峰이솟을 알겠다. 香爐峰미테 [illegible]하게도돌려 나간 큰洞谷으로 나려간다.

어지는 白虹의[illegible] 數段에꺽기어 떨어지니 이는 다시 奇觀이네, 귀를 때 [illegible] 매약[illegible]의 하는일이다 뻔히 보면서도 밟미테 가까히 이

는喜의소리에 놀라귀가 아울러 洗滌하야, 寺院에 보를 제罪를 어찌할줄 모르겠다。[illegible]하면 날아나려

물기가 어리도 어려울다 瀑下에 나려서매 나든든水흔이 오를에 衣袂를 깨드리고 상기도 다못버린 塵緣에 저젓는다 이長流이 佛日瀑이오 그아래 고인못은 鶴淵이라 또는 龍湫이라 부른다.

曹南冥의 詩에 「飛流淸洪落人間」이란 구는 그대로 여기 이光景을 이른것이다 白虹이 땅에떨어저 소리친다 [illegible]이다

하늘땅 멀다마라
白虹이 이엇나니
목아래 귀를대면
하늘소식 드르련만
들어도 알길업스니
그게야속 하여라。

물소리 뭇노라다
조라하고 웨치노라
다시금 듯노라다
설은생각 절로이네
하늘이 땅에엇하는말
哀樂인가 하노라。

(寫眞은 佛日瀑)

學藝

九月創作評……(四) 作家의意圖와作品

李源朝

오래간만에 發表된 創作戲曲인 李鳴蕸氏의 「다리목」(朝光九月號)을 읽엇다. 氏의 戲曲은 昨年 이맘때에 한편 읽은일이잇는데 그때의

作 品印象은 戲曲이라는것보다 무슨 文藝의 評劇을가 터섯評도 그러케햇더니 그뒤 一、二의文友가 말하기를 나評이 너무 酷酷햇다고 하는데 그말을 綜合해보면 모두 한편의 戲曲이란 作品을 이야기하는것이아니고 다만 作者의 意圖가 매우 進步的인것을 그러케 酷評을하는것은 조치못한일이 아니냐고하기에 作品評이란 作品의 成果를 對象으로하는것이지 作者의 意圖는 直接對象되지안는다고 한적이 잇섯는데 어作者와 이러한 關係가 잇섯던만큼 이번의 「다리목」은 다른 作品과 다른 興味와 期待를 가지고읽엇다. 그리고 읽은뒤의 感想을 말하면 어떠한 作家이던지 一年間에 이만한 進展이 잇다면 그야말로

文 字그대로 長足의 進步이라고 아니할수업을것이다. 그러라고해서 勿論 이作品이 文壇의 最高水準이라던지 또는 戲曲으로서 上乘의것이라고 말할수는업지마는 벌써 作品이 이만한 지경에이르면 戲曲으로서 구격은 다한셈이다. 그리히 생각하는 憑據한말일는지모르나 前日에 내가 이作者의 作品을 酷評한것이 만일 이作者로하여금 一端이라도發憤의 原因이되엿다면 나는 酷評이아니라 惡評을햇서드리도 秋毫도 後悔하지안켓다.

그러면 이作品에서 첫재 特色잇는것은 事件의 發展되는場所에 따러 人物들의 對話가細密한 感情描寫를 밟아갓는데 勿論 作者의意圖는 痛烈한 「學ㅡ發」社會ㅡ를 내려고한것이겟지마는

一 戲曲的效果를 생각해보는 어떠할른지? 이것이疑問이다。먼저도 말햇지만 사투리란 特殊한 효과도잇는때문에 그사투리의 가진 語音한語感을 理解하는사람은 익분하나에도 말할수업는 興趣를 느낄수잇지마는 그러치못하면 結局 사투리란 읽기에만 困難할따름이니 이러한 效果問題는잘못하면 作者의意圖와는 反對의 逆效果가 낫타나지안는것일까? 그다음으로는 戲曲이란 說明업는 액순의 藝術인만큼 對話의 含蓄性과 緊迫性이 제일必要한것이다. 우리가 日常平凡하게쓰는 對話란 멧千萬開를 그대로 筆記한다고 하드라도 그것은戲曲은 안되는것이다. 그러므로事件의進展에따라 가장

適 切한對話―含蓄性이고 緊迫性이잇는 對話를 골라서 事件의余貌 性格의 分析 人情의 機微를 들추어내여야할것이다. 그런데 이作品의 上段三分之一가량은 對話의 이러한 含蓄性과 緊迫性이 업시 그저 冗長한 늣김이잇섯다。

그리고 人物의登場 退場에도 좀더事件과의 連絡을 用意周到하게 計畫的으로 하엿스면하는 구비가업지안타 그러나 이作品 下段에 내려오면서 끝을어머파 찻순어먼의 싸우는 場面은 一端의 光彩를 發할만큼 잘그렷는데 이까지 讀者의 興奮을 끄으러올려다가 다시 破局으로 向하는데 눈에 보이지안는 다른데 싸움을 끄으려오는것은 너무 싱겁지안흘까? 그러케하지안허도 다른 무슨 方法으로던지

解 決할수잇는것일텐데 방싸우고난다음에 또금 다른데 싸움이낫다고 그리로와―솔리게하는것은 效果를 十分이나 減殺시켯다. 생각건데 作者는 몃석바리영감의 때곳마디 獨白을 살리려는 意圖에서 일부러 그러케한것갓다. 그러나 우리는 마치 무슨 道士가튼 멉석부리 영감이나 낫타리 아재란는 架空的人物의 세리후― 이것이 作者의 이作品에 부러넛흔 가장 重要한核心이다― 보다는 자리리 貪慾하고 無識한 끝뜰어먼과 찻순어먼의 차옹하는 場面에서 더만히 現實感을 가젓다면 우리의 欣賞感度가 反動的인때문일까? 그러치안흐면 作者의 技術이不足한탓일까? 그리고 사람이잇서 어 作者의

創 作的意圖가 善良하다는것은 正히 이러한人物을 쓰고 도이러한세리후를 獨白시키는것을 가르처 말하는것일것이다. 그러나 이善良한 意圖가 作品우에 現實的으로 살어잇지못한것이 우리는 섭섭하다는것을 말할權利가잇다.

漢詩

桐岡考選

題梧桐 押陽

佳作之八 開城府北本町七四二 小石 禹錫亭

聞說奇材出嶧陽
千年挺立拂雲長
高枝只借鸞凰宿
碧葉常涵雨露香
遠遞風聲發淸韻
早驚霜氣報新涼
若爲移植草堂畔
照送懷中明月光

朝鮮閨秀文學考

◇…黃眞伊의現代的研究…◇

⑤ 申龜鉉

黃眞과 그의 性格

黃眞은 傳說에依하면 中宗(一五〇六―一五四四)때 사람이라한다。그러면 中宗어느때 誕生하엿고 어느때 죽엇다는것인가。中宗時代라는것이 黃眞의 가장光榮잇던 時代이엇드란말인가。나의 追憶을 더듬어 黃眞의 横顔을 그려쓰기로한다。

第一 먼저 黃眞伊에關한 年代를 文獻上으로 調査해본다면 가장 미들만한것이 攷山許筠의「識小錄」과 竹泉李德泂의「竹窓閑話」등이며 다음으로 參酌할만한것이 於于柳夢寅의「於于野談」芝峰李睟光의「芝峰類說」于海洪萬宗의「小華詩評」등이다。그바게도「西浦漫筆」「中京誌」「松陽耆舊傳」「水村漫錄」「增補」등을 들수잇스나 우에말한「識小錄」과「竹窓閑話」와「於于野談」만으로도 主人公이 大概어느때 사람이엿다는것을 집작할수잇다。이모든 文獻中에서 黃眞伊와 年代로나 記事로나 第一가까웁고 確實性이 잇는것이 「識小錄」이다 이「識小錄」은 攷山許筠이 光海主三年 辛亥四月 十九日에 編纂한것으로 黃眞에關한 記錄은 그序文에서 보는 바와가티 그以前에 된것이疑心업다。그우에 許筠의 아버니 되는 草堂許曄이 朴淳이라는이와 더부러 徐敬德門下의 高弟中 한사람이만큼 黃眞伊에關하야도 仔細히 아랏을것은 事實이다。따라서 許筠도 어려서부터 그 아버지의 무릅우에서 크다시피 햇슬만큼 黃眞의 事蹟을 잘알엿다는것은疑心할바가 아니다。따라서 「土亭小節」中의 黃眞의記錄은 正確한것이아닐가。

恭憲王朝。有士人李彦邦者。善謳歌調。松京娼 眞娘聞其善唱來訪其家。

의 一節로推測하면 黃眞은 恭憲王即明宗(一五四六―一五六四)時代까지 살엇다는것을 알게다 젊어서부터 明陽으로 自處하던 陽谷蘇世讓과 南樓에 올러서 明朗한 달아래서 別離宴을 베풀때, 卽興詩「月下庭梧盡霜中野菊黃」云云의節句를지어 陽谷으로하야금 「吾亦人也, 更留幾日而還」이라고 咏歎케하던 때를 中宗甲午二十九年八月某日로하고 黃眞의 나이를 二六의 꼿다운 때로 假定하자。

卽 그가 나든 해를 中宗十年가량으로하야 許曄、宋由보다 二年을 압서 나엇다고하면 竹泉李德泂의 「松都記異」의 黃眞條의

余於甲辰年爲御史於本府。權經歷…兵火公廨蕩然,余於南門內書吏陳福家。福之父亦老吏也,與眞娘爲近族,時年八十餘,神精强健。每說眞郞之事,歷歷如昨。

黃眞과 近族이라는 陳主簿의 나이가 萬曆甲辰 卽 宣祖三十七年(一六〇四)에 八十餘歲라니 中宗十年에는 나엇을것이라 한사람으로 黃眞伊와가티 자라는것을 알수잇다 따라서 『神精强健 每說眞郞之事、歷歷如昨。』라는말이 살려지올사안다。

그러고보면 黃眞은 中宗(一五〇六―一五四四)初葉에 誕生하야 明宗初期에 이르기까지 近四十歲를 一平生으로 가진 幸福을 맛보며 걸어온 多情多恨의 女流詩人이오 今日과 明日의 文學을 擔荷하야 繼承하야할 過去朝鮮文學의 先驅者요開拓者로 볼수잇다 그가 한낫 妓生의 身分으로 태여나서 幼時、善病多啼、娥媛出衆하고 長成해서 工顧姸笑、艶態非凡하고 美容如面、柳如眉、秋水如身、玉如其[illegible] 形容餘韻을 가진 人間으로 士大夫들을 滿足시키는 人形은 絶對로 아니엿다 우리는 冷靜한 態度로 그의 生活과 藝術을 客觀的批判아래 부치지안흐면 아니된다。

黃眞伊의 誕生에관하야는 이상한 傳說이 今日까지 傳하고 잇다。그것은 마치 모든 偉大한 人物이 태로 더부러 가진 傳說이 附加되어 到底히 想像못할 神秘的說話가 남어잇는것과 다。黃眞伊에 關하야는 竹泉李德泂이 그의才色과 爲人을欽慕하야 公事로奔走하면도 不拘하고 일부러 近十日을 虛費하야가면서 誠心誠意로 뭇고 듯고 적은것이만큼 正確한것이라 밋는다。

新秋畫文帖

秋草

文 金尙鎔 畫 金殷鎬

여호도 굴벗이며 지냇고 해가 저서 順序잇게 밤이 되기에 나는 이 이잇는터에서사람으로 태여 굴에서 방황하엿다. 달이 업서 나서 들어잇 [illegible] 둠은 제법「고요함」을 더 두렷게 폇다. 燈불을 써지 아니하야 내 周圍는 이처럼 [illegible] 그러라고 해서 [illegible]

[illegible]

또 저 벼쨍이가 운다. 어젯밤도 그러케 울든 그놈일텐데 바람이 서늘한밤에 울어서 그런지 이밤의 우는 소리는 그 한마디한마디가 無形의 冷泉가리 내귀에 아니 내 넉세끼여진다。아이놈들이 뒷산에놀러다니다 풀포기 새에서 잡아온 벼쨍이들이니 아마 저놈들의 恨많은 捕虜의울음으로 懷鄕의 曲을 부르는지도 모른다。벼쨍이울음은 凱旋의 悲哀를들어서 제법 포대기속에서 잡이가 퍼지오랜데 벼쨍이란은 如前히「벼쨍 벼쨍」하고울어 넘지게 벼쨍이울음속운다。

菊花나 코스모스에 물을 주어 이들을 맷는저녁이나 서리찜 다。이저녁에도 가을은 온

[illegible]

新人短篇 夜寒記(五)

許俊 作 崔根培 畫

제게 그러한일이잇는지도 별써一旬이지나 이제는 형이오셧다가실때보다 날씨도 아주져울이라하게 쌀쌀하여젓는데 저는 어제부터 여기이원해잇는 환자를찾어오는 온세이산다는 사람에게서 그때 형이 회계에 너코가신돈이 아마 형의 마즈막돈이라는말을 듯고 놀라지안흘수업섯습니다 그사람이 꼭 그러케말한것은아니라 하드라도 결국 그가르치는듯 여겨지온것이라면 그것은 제마음을 어둡게하지안흘수업는 아니어둡다할수도업시

그것은쓰라리고 아프고허무한것이아닐수업는것입니다 그것은 하필 제몸이 형에게집이 되어잇는것을알아는 괴로움뿐만도아니요 또 지금 형이하고계실 형의그자태를생각하고 눈물겨운세상이되여서 그러것도아닙니다 나나 나 돈으로해서는 그러한形容을하여 맛당하지안흘줄알읍니다 적어도 돈으로바미아마서는 那終까지 悲慘한것이업스리라할씀입니다

저는 형이저에게 그러한最後의것까지지아끼지안코 던저주[illegible]

[illegible]

新刊紹介

▲新時代 九月號 發行所 京城府光化門通一九八 新時代社出版部 振替京城八九三〇番 定價二十錢 送料一錢

▲月刊大衆 九月號 發行所 東京市芝區琴平町八ノ九日本國粹運動社 振替東京三三六五〇番 定價三十六錢 送料九錢

▲朝鮮實業俱樂部 九月號 發行所 京城府明治町二丁目一〇〇朝鮮實業俱樂部社 振替京城八五四〇番 定價五十錢 送料四錢

▲예수 九月號 發行所 平壤府下水口里九〇 예수교회中央宣道院 振替京城一二三六五番 定價一部十二錢

▲가톨릭朝鮮 九月號 發行所平壤府館後里 가톨릭朝鮮社 振替京城一五五九七番 定價十五錢

▲朝鮮鐵道 九月號 發行所 京城府外崇仁面貞陵里三七八 朝鮮鐵道社 振替京城一六五九四番 定價二十錢

▲基督新聞 第三號(創刊) 發行所 京城府鍾路二丁目九一 基督新報社 定價一部七錢

▲朝鮮商工獎勵彙報 八月號 發行所 京城府南大門通四丁目三五朝鮮商品調査研究會 定價十錢

▲綠旗 九月號 發行所 京城府初音町二〇〇 綠旗聯盟 振替京城一六〇〇二番 定價廿五錢

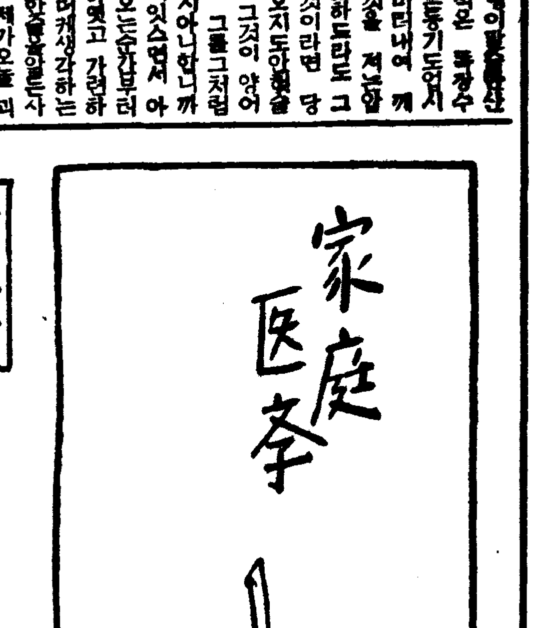

家庭医学

結核患者의大部分은 內臟의發育이不全

……最近推奬되고잇는……複合微生物療法

모든病에는 반드시 病原體의 原因과素因、誘因의 세가지가잇습니다 例를들면 結核의경우에는 結核菌이直接原因이며 患者의體質과體格은 素因으로서 不攝生의生活環境等으로오는 疲勞와 또는 感冒其他의病이 각금 誘引이 되는것입니다

이러한까닭으로 病의豫防과治療法이 亦是이

세가지를目標로하

는것은 當然한일이며 特히結核治療에는 最近의傾向으로서 體質의問題가 重視되게 된것은注目할만합니다

卽 結核에는 結核에걸리기쉬운體質、卽 素因이 잇는것으로서 이것은 外部的 內部的으로 非常히複雜해지는것이대 結核患者의體質의 特徵으로서 最近에 알게된것은 內臟의發育이 어느

全體的으로 筋肉과結締組織等의支持組織도 薄弱하야 諸臟器는 充分한發育이阻害되고 血管은가늘고 脂肪이적으며 身體全體가 가영고게 되는등 저항력 體質이低下되는것입니다。

이支持組織에關하야 좀더詳細히말하면 支持組織이라 집에比喩하면 마치기둥、壁、門마루가튼것으로서 [illegible]

食慾增進의鍵

食物에依한刺戟은一時的 根本은胃腸機能의强化

食慾을도읍는方法으로서는 大體두가지로생각할수가잇습니다 第一은食物의外觀과맛、냄새等에留意하야서食慾을이르키는方法으로서 이것은어느程度의效果는잇서서만히먹이라는方法이故로 胃腸에訴하야 말하자면感覺을혼속여 [illegible]

機能이旺盛해

偏食

消化

食慾

바라민B1은一名 增進비타민이라고도하야 胃液의分泌이 減少해서 食慾不振에빠집니다 [illegible]

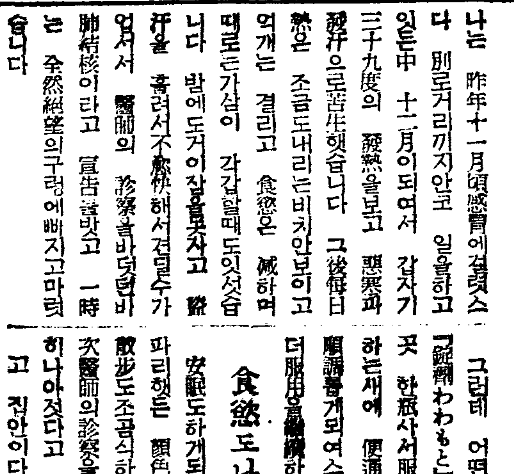

肺結核으로 盜汗、不眠、微熱로辛苦

(神奈川縣高座郡茅ケ崎町) 君島房代

나는 昨年十一月頃感冒에걸렷스나 別로거리끼지안코 일을하고 잇든中 十二月이되여서 갑자기 三十九度의 發熱을보고 惡寒과 盜汗으로苦生햇습니다 그後每日 조금도내리는비치안보이고 食慾은 減하며 [illegible]

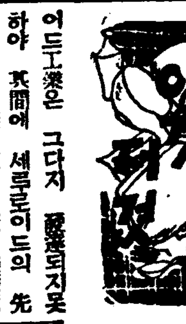

代用品 ⑨ 세루로이드 ②

天惠的條件下에 幾多의苦難克服

지금은搖之不動의世界第一

세루로이드에 年生産額은 三千五百萬圓에 達하야 世界第一을 자랑하고 代用品에 王이라고할만큼 只今에는 世界어느구석을 勿論하고 進出하지 안는곳이 업게되엿다 歐洲大戰前까지의 日本에잇서서의 세루로이드工業은 그다지 發達되지못하야 其間에 세루로이드의 先覺者인 小紫六三良、石田熊藏兩氏의 勞苦를 初頭로 多數의犧牲者까지 내이엿다 또세루로이드工業의 後進國이만큼 品質은劣等한데다가 高價이여서 到底히 先進國과 競爭하기에 여간의困難한것이아니엿다 어떠튼 歐洲에서 어떠어든 日本의 세루로이드工業에잇서서 歐洲大戰은 救世主라 아니할수업섯다 大戰前에 세루로이드의 工業國으로서는 米國、獨逸、英國、佛蘭西等인데 모두 戰爭으로 因하야 세루로이드工業은 擴業製造에勤勉되여 세루로이드生地의 供給이 顯著하게 減少를 보게되엿다 그러므로 世界的으로 세루로이드에 缺乏을 招致하야 意外의注文이 世界各國으로부터殺到하야 不振을 繼續하고 잇든 日本의세루로이드工業은 急速히 發展을보게되여 工場의不足이到來하야 工場을新設하기에 東奔西走하야 겨우擴張을시켜 生産을增加를 보게되엿다 그러나 大戰이 終熄되자 先進國의 세루로이드工業이 復活하게되자 世界로 歐米各國의 注文이 杜絶되여旺盛하든 세루로이드工業界의 大暴風雨가 불기始作하야 工場의 閉鎖買收 合併等의 세루로이드工業界는 細密히 整理되여 세루로이드工業의 戰國時代인 感이 不無하엿다 너무나 지나친風波의 曲折이엿스나 其苦難中에서도 新興工業으로서의 세루로이드工業은 急速度로 成長에成長이다 세루로이드의生産量 驚人的發展을 한지 六十有餘年 지 五十年나머지에 世界第一의 生産國으로서 빠부하게된것은 處聚異다고 아니할수업다 化學文明이 發展되엿든 我國이 何故로 이러케飛躍的大發展을 遂하게되엿는지? 理由를말한다면 첫재로 生地原料의 生命的要素인 天然樟腦가 我國의特産品인것 精보로、아콜-等의國內需要는 勿論하고 輸出을增加工하기가 조하 家內工業的我國情에 至極好適한것等이다 이러한 天惠的 好條件下에 는 세루로이드의 發展에 米國도 抗拒키能지못하야 마츰내世界第一을 占하고말엇다

歐洲大戰後의 長期的大恐慌에도不拘하고 버티고잇다가 現在에도 時局의活躍中에잇는 會社는 大日本세루로이드 會社를 筆頭로 로-알 세루로이드 東亞세루로이드 永峰세루로이드 等이잇다 세루로이드는 其加工上으로보아 家內工業의 色彩가濃厚하야 昭和十一年의 十萬圓以上의 府縣別生産高를보면 大阪을初頭로 如左하다

▲大阪一四、一六七▲兵庫一〇、三〇二▲東京七、七〇六▲神奈川五九五▲宮崎一七九▲千葉一〇九

即我國의 主要生産地는 關西에 大阪、兵庫、關東에東京、神奈川千葉等이다

產業

淡水魚養殖獎勵 實用時代로進展

鯉와『가물치』特히養殖好成績

具體的準備에着手!

總督府에서는 農山村의 副業으로서 地方振興團體와 協力하야 數年來淡水魚의 養殖을指導獎勵해오든結果漸次全朝鮮的으로普及되어最近調査에 依한養殖面積은 一萬五千九百八町步養殖量三十一萬四千六百三十九키로에 達하야 一個年乃至三個年後의 漁獲高는 二百二十五萬三千百七十二키로의 好成績이오 各市場에서도 好評인데 特히鯉及『가물치』와가튼것은 가장成績이良好하야 將來가囑望된다 總督府에서는 明年度부터 一層增産을 圖謀하야 試驗時代에서 實用時代로의 進展을 策하고具體的準備에着手하얏다

順川秋蠶共販 八日부터開始

【舍人】養蠶地帶 平南、順川郡地方에서는 戰時下生業報國을目標로 그동안 養蠶獎勵에 積極活動한結果 今般秋蠶掃立枚數는 今年春蠶에 比하여도 一割以上增加인 近五千枚나 達하엿스므로 크게 期待中이엿든바 發育期의霖雨 其他 氣候不順으로써 大減收를 難免케되엿다한다 따라서 出廻도自然 느저질터로六日부터 開始豫定이든 郡內各地의 共同販賣는 來八日부터 一齊히 開始하게되엿다한다

一、開備地 舍人(自八日至二十日)順川同 新倉同 內南(自八日至十一日)

토마도써-진 輸出多少增加

七月中의 토마도써-진의 輸出數量은 六萬五千四百八十二函의減少로 輸出은依然 好調라고는할수업스나 本日은 昨年十一月以降의 最高數量을計上하고、또輸出數가 受注數를 凌駕하엿다 그리고 南洋 方面의 輸出高는 依然活況을 呈치못하고 겨우二萬七千餘函에 不過하다 그러나 南洋 以外의 各地는 輸出振興策의 影響으로 드물게보는 活況으로 總計三萬八千餘函인바 昨年同期에 比하야 約一萬五千函의增加를 示하고잇는데特히아푸리카 英國向은 激增을示하얏다 또今年初頭以來 中絶狀態에잇든 中米地方도 少數輸出이 잇섯다

(單位箱)

	七月中	一月以降累計
亞細亞(大部分南洋)	二七、三一九	一〇三、三六八
內譯		
比律賓	二一、三六六	七七、三三六
英領馬來	八八一	三一、三三四
暹羅	一三四	四〇〇
蘭領	—	一、一三四
蘭印	九、九三三	四四、八三四
其他	五、三二八	三一、八三四
濠洲	三、五二八	一四、一七〇
歐洲	一〇、七四四	六三、九六六
亞弗利加	一四、三二三	五一、〇一六
米大陸	一、六六〇	三一、六六一
總計	六八、四八二	三二二、六九六

咸南七月中漁獲 二十六萬一千圓

比前年同期大減少

【咸南支社發】咸南道內七月中의 漁獲高는 水産試驗場의 調査에 依하면 二十六萬一千六百六十七圓으로 昨年同期의 三十二萬二千七百二圓에比하면 六萬一千三十五圓의 減少를보이고잇다 原因은 鰮魚의 凶漁에因한다 그리고 이를 魚類別로보면 다음과갓다

鰮	五、三〇噸	一三、六〇一圓
鯖	一、六三八	二〇一、五九八
鱈	—	七、五五六

生產擴充의任務는 農民의雙肩에잇다 上

지난三日에 열렷든 朝鮮農會主催 全朝鮮地主懇談會에『農村振興에 關한農林局長의 講演要旨』는 如左하다

玆에 朝鮮農會主催의 地主懇談會를 開催함에當하야 所懷의 一端을 述할機會를 가지게된것은 참으로 기쁨게여이는바이다

昨夏 聖戰開始以來 一年有餘 其間御稜威下에 皇軍의忠勇과作戰의優秀와에 敵의首都南京을陷落하엿고 다시또 徐州의攻略을 終了하야 드디어 漢口를攻略할 態勢下에 戰果를擴大하고 國威를 世界에宣揚한 功勳에對하야 各位와共히 深厚한感謝를 表하는同時에 一死君國에殉한 戰歿將兵의英靈에對하야 삼가 敬弔의眞意를 表하는바이다

今次의聖戰은 내가말할것까지도업시 國民政府를相對로 하고잇는것이아니라 其背後에잇서 國民政府를 操縱하고잇는 赤魔其他의勢力에서 支那를救하야東洋永遠의 平和를 確保하기爲한 換言하면 皇國의大精神인 八紘一宇의 顯現을爲한戰爭이다 어제皇軍의 戰果는 赫赫한바잇서 世界를 震駭시키고잇지만 國民政府를中心으로하는 國際關係는 依然複雜을 極하야容易히 樂觀을 許치안할事態의 解決은前途 아직遼遠하야 時局은長期에 亘할것이라고 覺悟치안흐면 아니된다 그리고 時局의 恒久化에 伴하야 物的及人的資源의 供給의 母體로서의 銃後農村의 責務는 益加重하여왓는데 農村의 負荷하는重大한 責務를 遂行하는데잇서서地主各位의 協力援助를 기다리는바 크다 以下時局下의 朝鮮農村에 對한總督府의 施設概況을말하야 各位의 參考에供하야써 朝鮮非常時 態勢의 完備에 寄與하기를 希望하는바이다

이미아시는바와가티 農村振興運動이 實施된以來六年의 歲月을閱하엿다 其間各位의 支援協力과 指導者關係者의 眞摯한努力과 更生의意氣에 불타는民衆의理解精進과는 創始時代의苦難에 堪耐하야 一意朝鮮農村更生의 希望과光明과를 目指로 同情과 其匡救의眞情에至하야서는 終始一貫本運動의 根幹이되여、多數指導者의 精神을支配하고잇는데 技術의問題는 措置하고 大局的으로는 不言實行裡에 着着成果를收得하고잇는것은 自他가 共히 미더 의심치안는바이다 特히 今次의事變에際會하야 農山漁村大衆間에 翕然히勃興한 愛國의至情과 皇國臣民인 自覺은 其因由하는바 本運動의 效果에期待하는바적지안흠을생각하는 當初부터 運動에關與하여온 나로서는 各位와 共히 運動의往時를생각하고 時局下 農山漁民의 赤誠의現狀을 見聞하야 感慨기픈바가잇는同時에 其間의 各位의 本運動에對한協力에對하야 深甚의謝意를表하는바이다

本運動은 昭和七年의 晩秋施政以來 最初의試驗으로開催된 全朝鮮郡守의 大會同과 同八年三月本運動實施에關하야 各道知事에發한 劃期的政務總監通牒을 序曲으로 官民의異常한 決意와 緊張裡에 實行하여왓는데 其前後의 我國內外의 情勢은 國內的으로는 世界的一大恐慌의 渦中에 잇서서生活의 逼迫、思想의 動搖、利害의 錯綜 階級의 對立等 社會不安의事象이 느러가고 國際的으로는 滿洲、上海兩事變의後를 이어東洋永遠의 平和達成의 大使命의遂行에 新興滿洲國의 獨立을擁護하야 列强間에 名譽의 孤立도 敢히辭치안할 難局에 逢着한때 所謂今日의 時局을 胎孕하는 步多難의 非常時이다 一面農村에 잇서서는 此國內情勢의 餘波로內地、朝鮮의 別이업시 多年의 無自覺不用意中에 陷하여온 農本思想의 沒却、美風良俗의 廢頹、自給經濟의逸脫、農村人의 都市에의 流入等物心兩面의生活의弛緩、放漫에加하야 世界恐慌에依하야 農產物價格의低落等은 一層其窮乏에 拍車를加하야其民救는 農村自體의立場으로는勿論 國家的見地로서 黙看할수업는 重大事態로 赤信用의結果 朝鮮朝野內外의 識者間에서도 憂慮하엿든바이다 特히 朝鮮農村에 잇서서는 併合前의 多年에亘한는 秕政과農民의 無自覺에 基한 春窮麥嶺의 煩惱는 每年反復되여容易히解消될것갓지안코高利의負債는逐年增大하야 其重壓에 呻吟하는者가 益益만허지는等其窮乏의 因由及實情은內地에比하야 一層 複雜深刻한바가잇서 一百三十餘萬戶에 及하는此等 小細農의 存在는一視同仁의 聖旨를 奉體하야 其實際具現化를 企圖하는 朝鮮統治의 大理想으로보아 勿論 人道上으로도 看過할수업는 大問題이엿다

如斯히緊迫한 內外兩國의 情勢와窮乏한 農村實情下에 開始된 本運動이 社會의情勢에 適合하야 輿論에投하야 朝鮮官民을擧한大運動으로서 異常한 進展을 보게된것은 차라리當然한바인데 一面本運動의 實施에依하야 民衆各自가 自己의環境을 打算하려는進取의 氣運과國家의 意에對應하려는國民的意識으로 어에 組織과訓練을 累合에至한 結果에 不外하다 今日 國民精神總動員下의時局을 생각고 往時의 本運動實施前의 農村實情에 想到하면 感慨無量하야 마지안는바이다

생각컨대 本運動의 使命은 專意 修身齊家、治國平天下의 理想에서서 生業報國의 具現化와 日本精神의 顯現으로 換言하면 農村의 銃後의責務의 遂行 即 農村振興運動의 實踐外에는 다름이 업는것이다 我國農村振興運動이 時局關係에 依하야 잘못하면 衰退의 兆가 엿다는것은 本運動이 農村의 時局에處한 方策과 좀더 表裏一體의 關係에 잇서서 着着 實行되고잇는實狀을 分辨치못하는 까닭이다 또 本運動自體의 將來를 展望할에 前途 아직 遼遠한이때에 確立된 更生計畫의 農村各部落에對한 全面的擴充의 大事業은 겨우 其緖에就한程度에 지나지못한 計畫도 아직一어고 또 官邊의 限定된 指導力과 經費로써는 所期의 成果를 收得할수 업는것이다 結局部落에 中堅人物의 養成訓練에 依한 力의補强과 相伴하야 運動으로하여금、漸次民間에서 自主共働에 移行케할必要가잇고 또運動의大局도그러한 時期로推移하여오다 따라서 此部落中堅人物의 養成事業에 對하야서는 將來아직硏究改善과 其擴充强化를 圖할必要가緊切한바잇서서 總督府에서도本問題에對하야서는 一層硏究를考慮中이다 各位도 此點에關하야 農村의更生에 究極하는바 各位에게 一層의認識을 가지시어 本事業에對한 各位의 創意經驗을 公開에 對하야 援助를 期待하야 마지안는바이다

緬羊飼育講習會

六日、大田서開講

【大田】緬羊飼育講習會는 오는 六日午前八時부터 金組聯合會忠南支部에서 開講된다는바 講師는大田府坂倉技師와 緬羊場長佐藤技師外 技師一名을 招聘하엿스며 受講者는 道、郡畜産技術員、靑訓農實農業學校等敎諭、補導等本道의 三十六名外 忠北에서二十名 全北에서七名 全南에서三名 京畿道에서 四名等各權威를網羅한 講習會라고한다

忠南苧布의 染色加工成功

【大田】忠淸南道唯一의 特産品인 苧布는 産業振興에따라近年 漸漸本格的增産을 보게되여 舒川、扶餘、保寧、靑陽의四產業組合區域을主産地로 昭和十二年度累計 一二二萬匹 約九十四萬圓에 達하엿스며 十三年度에는 系統的硏究機關을 設置하고 다시增産에努力하엿는바從來苧布는織어줌고密度거칠하야 柔軟味가적은 缺點이잇서 商品價値가 低級하얏슴에鑑하야 道産業課에서 指導硏究한結果 布幅을넓피고 苧絲를細密히하야 柔軟味를가지게하는데 成功하엿다 이에따라 更히新纖染織機染苧布生苧布의染色加工法을 一層硏究하야 內鮮各地에서 多量製作을 하게되여美麗를더한 忠南苧布가 市場에 나올날도 머지안흐리라고한다

鐵網을要치안는 빼터리-式 鷄舍

産卵、肉用、産卵을 主眼으로한大量의 養鷄에는 我國에서도 各地에서 빼터리式이 使用되에 至하엿는데 아직一般으로는 普及되여잇지아니하다 그러나빼터리式이 손질이만히 가지안코 衛生的이며 또多大한 土地를必要로하지 안는點으로도 一般養鷄에까지 利用되기困難한點이다 特히金屬이不足한이때에 今後設使費用問題를 除하고라도 設置는不可能한 狀態에잇다 그래서最近은 全然國策線에副하야 一切金屬을 使用치안코 木과 竹으로 簡單히 될수잇는 빼터리로 成功하고잇는곳이잇다 오직保溫의點에서는 勿論滿足한 給溫裝置를 設置할수업는 感이잇스나 이簡易빼터리-에 依하야서도 容易히 平面飼의缺點은補充할수잇다 即木枠의床은 木으로 糞이떠러지도록 細竹의 대신에日竹을 使用하면조코 도 特別한專門的技術도 要치안는다 材料가材料이니만치 費用도 要지안는다 育雛三尺幾九尺高六尺으로 一段 一尺을 三個處로區劃하면 一枠五羽도 겨우 一羽못되는 地面에서四十五羽의飼育은 可能하다 따라서 今後빼터리-式 設備에 簡易하게、빼터리-의特長을 活用할수가잇다

大豆로『人造羊毛』 試作一個月에工業化

昭和産業會社에서 滿洲大豆를原料로하야 約一個月前부터 開始한人造羊毛(실크、울)事業은試作開始以來 一個月에 벌서試驗時代를지나 毛布、羅紗、洋襪等의製造의 品質도 百貨店에서保證하야 羊毛의 代用品이라고하는것보다 羊毛와거의가튼 品質의것으로 認定되여 同社에서는現在까지 製造한毛布를 全部軍部에 獻納하고 洋襪은 百貨店을通하야 第一線軍人의 慰問品으로서 贈與하엿다。이로써 試驗時代를 脫하고 純羊毛와『스-판』의 中間을 目標로 製油、羊毛抽出紡織의 一貫作業에 依하야九月부터 日産五톤、十一月부터는日産十톤의 大量工業生産을 開始하기로되엿다。어人造羊毛의 强敵이라고하는 伊太利의 牛乳羊毛는 事業開始以來 一個年이 지난 今日에잇서서『스나아·피스코자』會社의 製作은 日産五톤에지나지못하는데 大豆洋毛가벌서工業化된것은 國際的으로도驚異視되고잇다。

昭和産業에서는 昨年七月鶴見에 大豆製油工場을建設하야 良油粕의 分離에成功하고 同十一月神奈川縣 寒川에 羊毛抽出을 設置하야 直時이에 成功하고 從來의 埼玉紡織工場을加하야 三位一貫作業을 確立하기까지 僅一年에 지나지못하고 人造羊毛의製品은 堅牢量一五、八로 羊毛와 거의가튼元素로되어잇고 保溫性이 强하며耐火性도相當한데 耐水力이弱한 것이 唯一의 缺點이다。

昭和產業에서는 今後一、二個月間만 販賣方針인데 百貨店方面으로부터 注文이 殺到하야 이方面에서는 純羊毛에 對하야 一割乃至二割의 小賣價格을 保하고잇다。必要한羊毛는 一割三分程度인데 이點도『스·파』보다훨씬 優越하고 가까운將來 日產 三十噸 五十噸으로되면 現在의「스·파」의 半價로 實現할수잇는것인데 副産物의『카제이인』等의 利用도 實現되면 纖維工業中 가장 有望한 國策産業으로 될것으로 時局產業으로서뿐아니라 日滿經濟을 根幹으로하는 平和產業으로서 前途가 洋洋하다한다

順川郡農會主催 特別大牛市開催

【舍人】平南順川郡農會에서는同郡內舍面 中央家畜市場開設一週年을 記念하고저 來九、十兩日間에 市場에서 特別大牛市를 開催하리라는바 左記의 賞品까지 주면서 種牡牛種牝牛 其他畜產牝牛等多數購入하리라하며餘興으로 映畫 脚戲大會等이 잇서 一層盛況을 豫期하고잇다

一、期日 九月九日及十日
一、賞與賞品 一等 三十圓一人 二等十圓二人 三等五圓三人 其他等外多數
一、餘興 脚戲大會及夜間映寫大會
一、場所 滿浦線中和驛前家畜市
一、後援 特別大牛市協贊會

北靑에浮塵子旺盛

【北靑】咸南北靑郡新北靑新昌俗厚昌三面平地帶에서는 河川堤防의 決壞로 水災는免하얏스나 水濕으로 浮塵子가旺盛하야 稻稻穗後에 被害가만흐므로 除蟲方策이업서 一般農民들은 憂慮中에잇다한다

商品市勢 七日

▲果實類
苹果(紅玉) 慶北 三貫 一·二〇——
〃(〃) 大邱 〃 一·二〇——
〃(紅玉) 鎭南浦 三貫 一·五〇—一·八〇
〃(旭) 慶北 〃 一·五〇—一·八〇
바나나 臺灣 十貫色付 一·五〇—一·八〇
桃(白桃) 羅州 二貫 一·二〇—一·三〇
〃(〃) 素砂 〃 ——
〃(上海) 〃 一·五〇——
〃(大久保) 黃山 〃 ——
葡萄(甲) 一〆 ·〇〇——
〃(洋) 慶南 〃 ——
〃(二十世紀) 內地 一·五〇—一·二〇
梨(〃) 慶州 一·四〇—一·五〇
〃(〃) 羅州 一·〇〇—一·二〇
〃(市原) 〃 ——
〃(博多青) 蔚山 〃 ——
〃(椎葉梨) 南浦 〃 ——

▲農產加工品
麥稈眞田(麥稈) 朝鮮產二反 ·三〇——
經木眞田 內地產 〃 ·六〇——
杞柳 朝鮮產 一貫 八〇—八〇
藺草 〃 〃 二·四〇—三·〇〇
漆 朝鮮產 〃 三·五〇—二·八〇
椎茸 內地 〃 二·七〇—三·五〇
楮(黑皮) 〃 一斤 ·五一——
楮(白皮) 〃 〃 ·六一——
乾蕨 內地十貫 六〇·〇〇——
乾蕨 朝鮮產百斤 三五·〇〇—三〇·〇〇
荏子油 〃 一罐 九·五〇——
胡麻油 〃 〃 九·五〇—一〇·五〇
蓖麻子油 內地 〃 二三·六〇——
桐實油 木浦 〃 八·五〇——
白絞油 內地 〃 九·六〇——
乾蓮根 〃 一斗 八·〇〇——
고사리 朝鮮產百斤 八·〇〇—二五·〇〇
干柿 〃 一貫 ——
干瓢 栃木 〃 二·七〇—三·二〇
番椒 朝鮮產百斤 四五·〇〇——
〃 刻 各地 〃 三〇·〇〇—一〇·〇〇
同 粉 〃 〃 ——
麥粉二匱 京城三瓩 四·五〇——

▲穀用叺及繩
指定價 京畿 一枚 ·一〇——
京畿 〃 ——
群山 〃 ——
忠南 〃 ——
慶北 〃 ——
慶南 〃 ——
榮山浦 〃 ——
賣價 全南 〃 ——
京畿 〃 ——
繩(松繩白米) 五分二厘
帶繩 〃 ——

▲肥料
石灰窒素 八月各渡驛
過石(一五%) 〃
硫安(八、九) 〃
硫酸加里 〃
燐酸아루미나 〃
安東豆粕 一枚
胡麻油粕 八月限
硫化燐安 百匁
加燐安 一〇貫
過燐酸(沖渡) 〃

▲家畜飼料
粉末配合產卵鷄用 一二五斤 二號罐
成鷄用四種配合粒餌 〃
三種配合分粉餌 〃
中雛用 〃
雛用二種配合粉餌 〃
스마 一〇〇斤
玉蜀黍(丸) 〃
〃(中割) 〃
〃(粉末) 〃
高粱(丸) 〃
〃(粉末) 〃
玄米 五斗
屑小麥 〃
大麥 〃
無砂糖 七五斤
骨粉 一〇〇斤
魚粉 九〇〇斤
가기 一〇〇斤
히비스 八五斤
干蛹粕 一〇貫
三菱完全配合中雛用 一二五斤
成鷄用 〃
三井成鷄用 一號

▲家畜類
鷄卵 一貫
生鷄 〃
生豚 百個
生兎 〃
鷄卵(地) 〃
蜂蜜 一斤
四季鳥卵 百個
豚毛(原毛) 〃
〃(操毛) 〃
羽毛 一貫

▲穀物
玄米二等呼値 一石
白米一等 〃
大麥(上物) 百キロ
小麥(上新) 〃
大豆(金江龍山) 〃
小豆(龍山) 〃
粟(滿洲) 〃
胡麻 〃
綠豆 〃
荏子 〃
魚粉(特上) 一五貫
三種粉飼 一二五斤
成鷄基礎飼料 一〇〇斤

▲農藥藥品
砒酸鉛 一封度
改良가제인 〃
마라손도 〃
除虫菊 〃
結晶硫酸銅 一〇〇斤
硫酸니코틴 〃
生石灰 四貫
꿀드리-푸 一封度
상게이粉狀데리스 一瓩
除虫用煙草粉 一貫
쿠레오소-트 一罐

肺患 必讀 診斷常識

……당 신 은……

●저녁수척해가지안는가
○약간기침과 담이나오지는 안는가
●三十七度一二分의熱이每日午後부터 夕陽에걸처서 나지나안는가
○盜汗과 不眠에 煩惱되지나안는가
●어쩐지 몸이무겁고 胃腸도나쁘고 食慾不進의 날이繼續되고 勤勞가나고 숨이갑브고 억개가걸리고 가슴이 아프지나안는가
……이것은 肺病初期의症狀입니다……
●기침이 만어지고 담이 만코 때로血痰이 섞기지나안는가
○貧血과 衰弱이 더하고 顔色이나빠지지나안엇는가
●每日三十八度가좌우 熱이나지나안는가
○頭痛、不眠、咯血、泄瀉、便秘胸痛가튼 苦痛이업는가
……어것은 肺病의 第二期症狀입니다……
그러나 悲歎마시요 正當한療法으로

肺患相談室

肺病은治療됩니다

사람이肺病에 걸렷다하면 死刑宣告나바든것처럼 悲觀해서藥과 器械만으로 病을治療하려고한다 그것을밋기로 無效한藥과器械를販賣하기도하고여러가지廣告로弱한病人을弄絡하는商人이만타。詐欺師가 아모리거짓말을 하여도、藥장사가 아모리 甘言利說을 내거러도 속어서는 안됩니다 結核菌을 죽여서 肺病을當場에治療하는藥과 注射와 器械는아직 世界어데서도 發見되지못하엿습니다

肺病은治療된다

肺病은 다만自然으로도라가므로써 治療됩니다。若草가 맹동하는土壤、淸凉한물、淸淨한空氣 끌고루쪼이는陽光、自然의 草根木皮 거기에는 肺病者를救할偉大한 慈愛의손이 펼처잇습니다。

그릇된養生法

治療할수잇는肺病이 왜안낫는가? 그것은 貴下의養生法이 잘못되엿기때문입니다。貴下는 日光療法을 잘못하고 잇지안습니까、自然을防害하는藥과 器械를쓰고 잇지안습니까 몸은 좋은空氣는……。

正當한療法

肺病으로 알는이는 只今곳『朝鮮日報で見た本下さい』라고 써서葉書로 左記의寺로 보내주시요。釋迦님의金言을 基礎로해서 正當한治療法을 가르친松永佛骨師著『治療の原理』와藥草療法『光明のあなたへ』의二冊을無代로보냅니다 速히어가리킴에依하야 肺病을退治하시요……

無代進呈 肺病治療의原理 (目錄)

●結核菌과그傳染
○結核菌의保有者
●結核菌의天然免疫
○왜肺病이되엿는가
●釋迦의金言
○肺病은반드시낫는다
●結核菌을죽이는藥이엇는가
○大自然의품속으로
●治療의原則
○信仰에對하야
●蓄의藥用方法
○水療法의方法
●日光과空氣
○安靜療法
●榮養療法에對하야
○咯血의原因과止血法
●發熱의原因과解熱法
○鎭咳法과祛痰法
●盜汗과그療法
○不眠과安眠法
●泄瀉와便秘療法
○脈搏에對하야
●肺病은全身病이다
○療養生活者의注意
●肺病과和漢藥
○누구나採取할수잇는藥草
●家庭에常備하는藥草
○野菜와果物의藥效
—以上—

上記內容의『肺患治療指導書』와 藥草療法을公開한『光明のあなたへ』二冊을 只今곳朝鮮日報에서보앗다 冊보내라고써서 左記로葉書로보내면 肺患退治의弘願에 依하야無代進呈함。

大阪府 布施市 功德山 德林寺
電話布施二四五·振替大阪一三一五

今が一ばん ビタミンの効く時！

活動力을더하야 ‖抵抗力을强하게‖

하기爲하야、肝油가조타던지 뼈장아가조타고 말하지만 그것들이 비타민A를 가지고잇는까닭이오 비타민만當富하게 攝取한다면 一般飮食物이 모두 身體의榮養이되는고로 活動力과抵抗力을 增進시켜서 呼吸器를强하게하야 感氣나 結核에 걸리지 안케됩니다。

飮食物의 榮養을삼가서 먹는대로 榮養이되는 비타민은 現非常時에 가장所重한 飮食物의經濟化、家族의健康化의 열쇠입니다 但그러자면비타민含量이만흔肝油를攝取하지안흐면損害입니다

吸收率이조흔 ‖乳化劑가듯는다‖

肝油의 기름그대로 또는 蠟等으로 비즌것은 消化가不良하야 全部吸收되지안는고로 効力이 不充分합니다。그리고 胃腸을害하는고로 오래 繼續하여 쓸수업습니다。最近 큰病院에서 하는거와가티 肝油를牛乳와가티 乳化시켜서 쓰는것이 賞讃을밧고잇습니다。

肝油를乳化하면 消化吸收가 良好하게되고 伏中에도胃腸에 걸리지안이합니다。我國의 肝油劑로는 미쓰와肝油도롭푸스가 가장 完全乳化하게 乳化되여잇는고로 어린이에게나 어른에게나 實用됩니다。

第一含量이…… 만흔肝油劑……

肝油劑는 만히잇는고로 어면것이 조흔것인가 망서럽니다만은 한個한個 比較試驗을해보면 비타민A도D도 미쓰와肝油도롭푸스가第一만흔것을 알엇습니다。다른것에 比하야 實로三倍乃至四倍 或은 百倍 가까운 大差가잇습니다。

비타민 A·D와가티 비타민B·燐·카루싐·鐵·거나等의榮養素도 配合하야잇스므로 이것이야말로 第一經濟되는 體力强化劑입니다。(미쓰와肝油도로푸스의 一顆에 든비타민은 普通藥用 肝油 五그람以上에 正히相當합니다)

大人은二顆 小兒는一顆 一日一回或은三回服用

五十顆入 一圓二十錢
百廿顆入 二圓二十錢
三百顆入 四圓五十錢

文獻·說明書와見本品·新聞名記入하야 郵券五錢封入하야 보내시면 보내드리겟습니다

日·英·米·佛·諾·製法特許
河合藥學博士發明
吉田農學博士檢定

ミツワ肝油ドロップス

東京·日本橋區·兩國 ミツワ石鹼本舖·丸見屋商店·藥品部

今般水禍의原因은 排水暗渠의狹小

鐵道防水堤廢止, 暗渠擴大를

定平文山面民이陳情

【元山】 유명한 함경산미(咸鏡産米)(新上來)산지로서일컬는 정평군문산면(定平郡文山面)일대는 지난번 수해로 농민의 피해액이 사십여만원에 달하는데 그태반의책임은 불완전한 철도선로의 방수제(防水堤)와 배수암거(排水暗渠)의결함에잇스니 그방수제를 폐지하고 아울러 배수암거를 확대해달라고 피해지의 한(韓)문산면장과 한(韓)진흥회장 문(文)수리조합 한(韓)리사등삼씨는 면민오백여명을 대표하야 지난오일 원산에와서 원철건(元鐵建)소장을 방문하고 진정한바잇섯고 철도국에도 다음과가튼 진정서를 제출하였다.

정평군문산면의우아 일천여정보는 금진강(金津江)하류 우안에 전개하야 일만여농주민의 생명선일뿐만 아니라 수리조합의 설치에 의하야 오백여정보의 미전(美田)을 개척하야 소위 신상미의주요산지가되엿다 그런데 대정칠년 함경선이 문산면의동양(東陽)사진원산기점팔십사키로 삼지점에 폭 백미여의지소(池沼)급 구거를 매몰하야 선로를 오메돌이나 올리고 단면(斷面)겨우 사평방미(米)의배수구거를 설치함과함께 상방(上方)연장 삼백오십미의 방수제를 축조하야 금진강 우안덕화령(德化嶺)이동의 접수(接水)면적 일천오백여정보의 배수를 불완전하게하야 매년 백미리의 강우에 백여정보가 침수되고 이백미리에는 수백정보의 泥바다를 이루키는 현상이엿다 그러므로 전기방수제의 폐지와 배수암거의 확대실시를 소회하엿든바 소화십년에는 이차에 긍하야 진정한바 잇섯거니와 이번수해 피해의파급된것이며 현재의 방수제와배수암거로서는 덕화령이동의접수만으로도 금번과가튼 참화를거듭할것이니 원부(怨府)의 초점인 방수제를 폐지하고 배수암거를확대하야 수만호농민의 참화를구해달라는것이다

나가고 불완전경작이에도나려갈수업는 지경이엿스며 그매몰장을것으로가서 수입은 전혀업시 그대로물은것으로 그명은 그야말로생명이엇섯스며 천우신조타고밧게 더해설할수업섯다 수해로인하여 유실된토는 그사이를 잡흘이 잇서 너나리고잇서 지금까지 대랑파계던 조사한유실전토는 유천이백오만보(反步)농작물의손해도 사만오천육백육십이원이며 대흥, 소백양면의전토는 손바다만한 곳이나마 조사할수업시 철저히 이주를시키고져 도사회과에서 재민이천여명은 다른지방에 안동이데 이번의참해지는 전부 가 화전의현경지(現耕地)와 폐경지(廢耕地)가 전부로 수목이 업기때문에 산이 문허진것으로 바우와바우가 맛치며 천오백 미돌아래로 굴러나려오는것, 처지가떠나가갈듯한 굉장한 음향과가티 번개불가튼 불이평장 히일어낫다는것이다

욕내에서 약수선장까지의도로는 근로보국대의 눈물나는 봉사로 한달이면 완성될것이다 그러나 평양에서 사창(社倉)에 일으는사이의도로는 자재도 차저보기어려워 복구까지에는 장시일이 요할모양이며 산사태는 벼메로 화한다는것이 은 이곳에가라칫것으로 유실면적과 유실농작물을 세별해보면 다음과갓다

◇流失用土面積(單位反步)

▲永樂面一八 ▲大興面三、九五 三 ▲小白面九二四 ▲新城面六一九 ▲德化面六七五 ▲溫和面五六 ▲合計六、一〇五反步

◇農作物損害

▲玉蜀黍一一、七一七圓 ▲粟一一〇圓 ▲大豆六、七四九圓 ▲蕎一九、〇小豆一、二〇二圓 ▲粟一九圓 ▲水稻三四〇圓 ▲蔬菜九、六七圓 ▲馬鈴薯一、三六九圓 ▲大麥三二八五圓 ▲合計四五、六六七圓

이제야全貌를알게된 寧遠郡水害慘狀

平南道黑瀨技師의歸任談

【平南支社發】 영원군내의 대수해로인한 농작상황을 조사하고저 지난달이십팔일에 영원군에 출장이든 도농무과흑뢰(黑瀨)기사는 요일에구청하여 다음과가튼 수해의참상을 발표했다

영원읍내(寧遠邑內)에서 약수도선장(藥水渡船場)에 일으는팔십여리도로가 결궤유실되엿기때문에 진행이극히곤난햇는데 이사이의 대동강상류일대에는 사태로 떠나려온 가지가떠러지고 껍질이벗겨진 직경이 이척이상에달하는 휘바재목으로 더파워잇섯다 도당국에서 구급식량으로 급송된 조(粟)삼십육석(石)도 운반이 극히곤난했고 간신히 약수도선장까지 가져갓스나 대동강의 증수로 어쩔수업서이틀동안을 대기하다가 송전회사(送電會社)의 「케블」을 이용하여 유치하기짝이업는 분배를하여 사람과증잡물을 강저편에보내여 여기서부터는 의현청년들의 등에실리어 릴레이식으로 대흥면(大興面)과 소백면(小白面)참해지현장에보내여 삼,사일간으로 굶주리고잇는 이재민의배를 가진히불리우게했다

온화면(溫和面)방면의 송전대철탑(大鐵塔)이 송두리채 업서진것이 눈에 보히기시작하여야 수도선장에서 현장에 일으는 백리사이는 천미돌내지 천오백미돌의산악지대(山岳地帶)로 백미돌내지 백오십미돌간격을두고 평장한사태가 일어나 판평리(館坪里)에서는 사호가잇든부락이 몽땅휩러버려 칠명의 참사자와 육명의 부상자가 잇섯고 거기에서 조곰전진하여 향유리(香惟里) 복녕리(福寧里)일대에는가장사태가 심하여 향유리에서는 삼호가족 십일명이 가치휩리어 나아갓는데 어른들은 전부죽고 생후칠일의 영아가 바우사이에 머리만 내여놋코 잇는것과 생후삼개월된 어린애가 송림사이에 구조한등 비참한 장면이 만혓스며 복령리에서는 지방고로가 사십년전 대홍수때의 경험에따라부근동림사이에 삼십오명이피란햇다가 안전지대라는 이송림이근본적으로 통과되기 때문에 몰사했다는것이다

이런비참한일이 일어나기는팔월십팔일인데 발견하기는 이십삼일오후로 재해현지를 조사하든 동행인이 여쨌마을새가고약하고 파리가모혀드는것이 하도 수상하여 부근을수사한결과 갓난어린애를가슴에 한잇게 부등켜안고 죽은부인의시체를 발견한것을비롯하여 삼십오명의 시체전부를발견했는데 시체가운데에는대부분이 사지가떠러지고 목이업는것이 대부분이엇스며 품파리갓든 부근동리사람들까지 몰사하여 그참담한광경은 형언할수업섯다고한다

이러틋 백팔십리사이를 연결한 무수한사태때문에 일어버린 생명이 이백명에달하며 그비참을 얼굴보니 상상할수잇거니와 십유일부터 삼주야를 퍼붓든폭우로 사태가일어나 산으로는모옹

大邱絹織業躍進

事變以後發展急速化

內地서技師招聘코技術習得

【慶北支社發】 전시하시국의영향도 밧지안흘뿐만 아니라 그림도가 순전게 어떤수잇스며 또 한층유리한입장에 잇서서도 유리한 대구부내의 견직물(絹織物)은 주위의 호조건에 따리근래 비상한 발전을 해왓는데 더구나 금번사변이후활동의공업계에서 설, 전업자가속출하게되자그중에서도 가튼섬유공업에종사하든면사(綿絲) 제직업자가견직공업으로 전업해오는등 그전도가매우유망하므로 대구공업연구소에서는 기보한바와가티 내지질부 (秩父)기옥(埼玉)현등지로부터기사를초빙하야 직조와염색에관한 강습회를열어 조선직물을 내여든대구대구산업조합(大邱産業組合) 추신공업직소(秋信織染織所)작좌목(佐佐木)공장의 삼개소에서 염직업에까지 착수하기로하고 기계까지주문하여 근근도착될것으로 종래와가튼 단순한염색이아니라 근대의 기호에맛도록 여러가지모양을 너허서이때까지 조선내서는 보지못한기술적으로 정밀한 제품이되리라고한다

따라 분업계에서는 공업연구소의 전임기사를 증원하기위한 주가예산을 부회에 제출하엿다고한다 몰품의파로서 그와가티 출가한것이 판명되엿는데 동파출소에서는 업주성을취한다음 남편의집으로돌려보내엿다고한다

平北西海岸一帶 虎疫防備陣强化

【新義州】 봉천(奉天)진남포(鎭南浦)에 호열자가 발생하야크게 놀래고잇는 평북에서는 금번또다시 황해도금산포(黃海道金山浦)에 호열자가 발생하얏다하야 동지와해상연락에 밀접한관계를 가지고잇는평북도에서는 크게 놀래여 우선선천, 정주, 용암포(宣川, 定州, 龍岩浦)각서에이급보를 통첩하야 제상기예방의계획을 실시하고잇다 따라서 이 연안과 연선각경찰서에서는 출입선박과 일반승객에 대하야엄중한 검역을하며 환자발견리밥견하기에 힘쓰고잇다한다

江界英實校創立 三十周年祝賀會

【江界】 강계사립영실학교(英實學校)는금년이창립삼십주년이다 이경사를 마지함에 대하야여러가지 협의가 잇서오든중이데지금결정된 대체안을보면 이달이십사일에 기념식(記念式)을 거행하고 이십사오양일간은 동교학부형회(學父兄會)동창회(同窓會)공동주최로 축하운동회를 개최하리라한다

妾이싫혀出家

【淸州】 청주군 오창면장대리(梧倉面場垈里) 조모(趙某)의처유씨(劉氏)(二〇)는 지난사일오후 세시경 전기주소를부터 청주시내에자동차를타고와서 나린다음 동다섯시경 청주역발 조치원행열차를타고함을 역전파출소원이수상히역이고 심문하엿든바이녀자는 지금으로부터 칠개월전 에젼기 조모와동거하게된 이래 술장수를 하여오든중 술장수와 첩노릇이 하기실혀서 충남천안(天安)에여성남편이보를차저서자기

故星子政人氏 天安邑葬擧行

【天安】 기보ㅣ고 성자정인(故星子政人)씨의 장의(葬儀)는예정과가티지난칠일오후세시부터 천안옥정소학교(旭町小學校)에서 관민과기타단체원 천여명이회합한후 신식파불식(神式佛式)으로 극히엄숙히 봉천의성황으로 무사종료하엿다

報國畓, 田을設置

忠北道內各種團體에

明春三月까지全部準備를通牒

【淸州】 충북도당국에서는 농촌진흥상 부락에잇서서의 각종단체에대하야 공동경작을 추진하는동시 시국에감하야 생업보국의일면을 구체화하며 다시현금분사의일면을 다하게하는의미로써 파반개조된 각군내무서장과정회의석상에서 부락각단체로하여금 반드시 보국답전을 경영하도록 지시하바잇섯는대 도당국에서는 진흥회 부인회 청년단등에대하야 적극적으로 장려하야 금년도내에 전부설치하라고 결정하엿는데 맥작경영을하고저하는것은 맥파종기를앞두고잇는편계상 이것은 즉시설치토록하며 기타의것은 명춘삼월까지 전부설치하도록 지난일일 도내각군에 통첩을발하엿다고한다

新義州署總出動 一齊檢索施行

【新義州】 총후국민의 긴장속에 지난 육일오전 세시부터 사법계원이 총출동하야 부내하숙집 음식점등을 일제검색 불량자추처를하얏는데 이검색망에 걸린사람은 절도전과범 네명뿐이엇다고한다

九日總會를압두고 注目되는今後態度

宣敎를抛棄? 事實에屈服?

朝鮮基督敎의新出發

【平南支社發】 오는구일부터 평양서문밖예배당(西門外禮拜堂)에서열리는 제이십칠회 조선예수교장로교총회는 조선장로교사상미증유의 중대성을띄고 닥어오고잇스니 일정(日程)에는 하등의주목할것이 씨워잇지안흐나 여러가지 주위사정으로보와 동총회개회벽두에 기독교문제의초점을 이루고잇는 신사참배문제(神社參拜問題)가등장될것은 거정의사실이고 평남을 중심으로한 각지교회의 금일까지의 주세론보와 그것이문제업시 결의되고나아가실천까지될것도여시상상하기 어렵지안흔바로 대회에이십여명의선교사(宣敎師)가 정식대표로출석할것이나 오늘의대다수의대세아페는 별도리가 업슬것이다 이리하여 밋슐수국그의신사불참배문제에 별단한 조선기독교문제는 여기에서 일단귀결을 것게되는것이다 그러나 동시에여기에서부터 새로운 문제가발단을 지으려하고 잇스니 즉아므로 크게 주목되게된것은 총회에서참배를 결의실천한 후의 장로교의"빽리"인 멋슌

회(宣敎會)의 조선장로교에 대한대책 여하이다 보시문제의발단이시 결국 맷손회교에서 참배를 하게되여슬때 그들선교사들은 그것이 교파에 배치된다하여 일축이 그들어 그가단호하시하던 교육사업도 그래서 결국 조수에서 절대적 입장은 떠나기로 조금 도주저하지안엇고 오늘에와서도 그들은 건여하고잇을것이다 하고 그들은 전여한을오직 선교사업에다 집중하려하여던것 이다 그것이 오늘에와서 조선장로교도들의 황도정신에의 각성으로 장로교자신이 총체로이 가티 신사참배를하게 되엿을때 그들선교사들의 처할태도는 과연어떠한가? 하는것은 동교도뿐아니라 일반사회로서도 크게 주목되는바이다 즉 교리적으로부터보아서 마지막의무인 배치설의 관점에의하면 그들은 응당 어째와서는 선교사업 그것은부터까지 손을떼어야 모순이업슬것이나 그리되면 그것은 선교의포기(抛棄)요 선교의 자살로 실로엇잘수업는 결정적인최대의가 아닐수가업스니 선교사들이 이것에 어떠한 한다면 그방법이 여하할는지? 취하지안코 선교를계속한다면교들의 이론적 실천적 모순을여하히 합리화하고 조선장로교도들과의 정접을여하히 교화하야 지속하여나갈는지 신사참배문제의귀결로서 기독교의문제는 일단귀결을지으면서 새로운 데리케―트한 문제가발전하려하고잇다

腦膜炎이猖獗!

平壤서九名發生中死亡五名

【平南支社發】 기민성뇌염(嗜眠性腦膜炎)과 유행성뇌척수막염(腦脊髓膜炎)등이 평양을 중심으로한 도내전혹에 창궐하여 위생당국총동원으로 방역에진력중인데육일까지 평양부내 선교리(船橋里)일대에는 기민성뇌염환자 네명중한명은사망 유행성뇌척수막염환자 다섯명중 네명이사망햇다 이때문에 일반부민도 만히주의하기바란다고한다

牙山郡"棉의日"

【屯浦】 한층안 각군협회의 면화에관한 날을 선정하야 금년부터 시행하엿는데 아산군에서도 하야 보기에도 호하엿던 면화에 대한 경우문제를 고 "면의일"을 정하야 각면의 쇼 농회와군직원은 일부터 선정까지 농회에서는 "면의일"을 이 지도 한다는데 금번 "면의일"에 실행사항은 다음과가튼바 일반농가는 반드시 지켜실행하기를 바란다고한다

棉의日實行項目

一、순을아니친 면화는 순지르기
二、병들어 떨어진면화는 추어올리기
三、사이갈기 여개(수)손질 뽑을것
四、열매가 맺는 면화는 뒤집어 줄것
五、벌레쪽인 잎파리 따주기
六、기타 필요한 재배관리 작업

論山과長項 邑制實施在邇

【大田】 오는십월일일부터 충남 논산(論山)과 장항(長項)의양면에대하야 읍제실시문제는 여러가지 구체적으로 진행중이엇다 그외의일부를 행정구역변경에의하야 편입키로하야 일부의 조건은 구비하게되엿스며 장항은 상수도의설비에 그외에도 읍제의 모든조건이 구비하도록 착착진행중이데 지난이일은 본부지방과 전형(銓衡)

몸하나에 머리둘 팔다리가네개식

延白海城面서分娩된畸形兒

【延安】 연백군 해성면 일신리(延白郡海城面日新里)최선비(崔仙飛)(一八)라는 부인은 래기가잇서 얼마동안 신고하다가 지난 삼일에 결국 연안읍 연백의사 하엿다는데 맛친 의사가 당도 하는순간 동일오후세시경에 기리대근(李大根)씨에게 왕진을청하기형아(畸形兒)를 분만하엿다는데 그기형아는 몸은 하나에 머리가 둘, 팔이 넷, 다리가넷이라 논데 의사의 말에 의하면 분만시에 엇더한고창이 생긴원인인지 기형아는 복부가 터저서 산모는 즉시 죽엇스나 신고하던 산모는 별이상이업시 건강하다고한다

金組書記申銈圭等 背任罪로公判廻附

【慶南支社發】 부산부초량정(草梁町) 제오금융조합(第五金融組合)

細窮民迷惑하는 占師,巫女를取締

大邱方面委員要望書發表

【慶北支社發】 대구부 방면위원(方面委員)수명에대는 지난오일밤 부회의실에서 위원이십이명이출하야 오후칠시부터 개시되여 빈민구제에대한 협의가 잇섯다는데 동회상에서 박면위원이시다 명을 대표하야 동정(東町)배영면(裵永勲)외의의원으로부터 대구부와 대구서에대하여다음과가튼 요망서(要望書)를 제출하야 비상한 주목을 끌엇다고한다

要望書

近時 府內에는 占師, 巫女等이 無知한 細民階級에 跋扈하야 無智한 細民階級에 出入하야 疾病禍福을 豫言하야 斷言하는等의 行爲를 하고 金品을 要求하야 善良한 風俗을 紊亂케하야 生活의 安定을 일케할 慮가잇스므로 此際 徹底한 取締를하도록 要望함

昭和十三年九月五日

大邱方面委員 二十三人一同

金세十錢에殺人

【全南支社發】 전남 보성군남정

地主懇談會

【屯浦】 농민들의 일년간농사개량을 의견정(結議)인 주수기를 압두고 충남아산군에서는 종내에소작료행개선(小作慣行改善) 소작쟁의미연방지(小作爭議未然防止) 농촌진흥(農村振興) 농사개량의

興死

【文川】 지난육일오전영시십분에 나가던 중 열차가 학장서문평역을 출발하야 복행중 문평역에서 약오백메-틀되는지점에 일으렀을때 돌연히 뛰어나리가든이 자리에서 즉사하였는바 부근에서 조사한바에 의하면 본적을 덕원군북성면 (德源郡北城面)가평리(稼坪里)에 두고 문평 에다 저미소에 출근하엿다가 밤늦게 (출퇴)(?)로 당일도 여전히 출근하엿든중 이가려 열차에치여 죽은것이 틀림업스며 가정불화 나기타원인은 업는것으로보아 당국의 조사를 기다려 밝혀지리라한다

長篇小說

林巨正 【159】

洪碧初 作

金 熊超 畵

괴리 (四十)

단천령이 입석한뒤 불과 삼사일후 지나서부터 단천령의 몽변한이야기가 남북촌사랑의 어야기거리로 돌기시작하얏다 당시 병조판서 권철(權轍)이 어느날밤에 문객 사오인을 불러노코 세상소문을 이야기시키고 듯는중에 문객하나가 「종실 단천령이 청석골 적굴에 봇잡혀가서 괴리봉우 대접바든 이야기를 들어시섯지요」

「못들엇네」 하고 대답하얏다

「단천령이야기가 요새 파다하든데 엇재 대감께서 이때까지 못들으섯습니까」

「파다한이야기를 인제라도 좀 드러야 잠나」 하고 대답하얏다

지나 말하는 이야기를 물어 그모표이 단천령이야기를 몰라서 보태 기도하고 꾸며서 보래 기도하야 엄청을 다 마치자달 음판께하니가 그뒤를 비러서황해도 선비들의 소조를 어야기하는데 주어들은 소문이라 죽은사람과 살어간사람의 수효가다 틀리고 물뎌 사실과 뒤쪽으로 말을 빽빽하게한사람들로모두 죽고 칠과하도록 애걸복걸한사람은 살어갓다든다고 어야기하엿다 단천령이야기가 꺽정이 이야기로 번지어나와는데꺽정이 이야기는 이야기나고 태반 런두니 도엽는 이야기를 여러문객들이 벗궈채기로 지거리다 먼저단이 주인대감을 보고 「꺽정이가튼 근고(近古)에업는 천렴의 일을 이야기하든 문객이 큰도적놈을 조정에서 얼른잡어업새 도리를 차리지안는것이 웬일이오니까」

하고 물으니 권판서는 잠자코 씃어맛만 다시엇다

매일 상참(常參)에는 의금의 판서(判書)로 잇는사람이 입참하야 편전(便殿)에서 신하들을 접견(接見)하고 간일(間日) 조참(朝參)에는 임금이정전(正殿)에서신하들 조회(朝會)를 밧는것인데 상참과 조참이 연산주때 정지(停止)된채 그대로 나려와서 근신(近臣)외에는신하들이 금일을 면대(面對)할기회가 드물엇다 권판서가 재상 면사람과 서로 의론하고 가치 예궐(詣闕)하야 우에 알현(謁見)을 청하야 편전에서 면계(面啓)로 알외기를 「황해도대당 근포(跟捕)하올 책은 삼공(三公)이 이미 알외엇을줄도 잇솝거니와 근래적세(賊勢)가 점점더 성하와 행려(行旅)를 욕보이는건 여차이옵고 살륙까지 낭자하옵으로 서도대로에 행려가 두절(杜絕)될지경이오며 설치어조판이라 칭(稱)하옵고 괴란 하지 각군에를 출입하옵는데

외방사람들이 황해도에서 재물을 략탈하와 개성부중에가저다가 판매하기도하옵고 도서안에 와서 거접하기도하옵으로 포도대장을식켜 비밀히 근포하게하야옵는데 체포할조처를 하단말이 업사오니 이것은 대단 미타(未安)한일이오되 포도대장과 종사관들을 징계 주고시켜 그한만한것을 징계하읍시고 부장군관들은 사목(事目)을따라 치죄하게하옵시고 금군(禁軍)은 각별 택차(擇差)하게하옵소서」

대개 이와가티 알외어서 우의 윤허(允許)를 물엇다 융칠일후에 사간원 간관들이 초기(草記)로 합계(合啓)를 올리엇는데 그계사(啓辭)는 이러하얏다

「황해도 한도가 도적의소굴이 되어서 행인을 무참히 죽이거나 잔상이 욕보이와 대로가 막히게되옵고 략탈한 물화를 실고 서울와서 숨어파옵고 조판이니 감사의친족이니 하고 각군의 허실을 엿보고다닌다오니 이건 근고에업는변이라 엇지 놀랍지안사오리까 수색하고체포하는건 수령들의 할일이오나 명령은 감사에게서 나오는것이온데 황해감사 류지선(柳智善)이 한방면 전제(專制)의 책임을 마터가지고가지 지금까지 삼사 삭어되옵건만 도적잡을 방략을 세운것이 조금도업고 대려여, 친족이라하고 횡행하얼을 엄연히 장계도안코 더퍼두엇사오니 이런미타한일이 어데 잇사오리까 속히 체차시키시고 문무겸전한자를 각별택송(擇送)하여서 도적을 섬멸 하옵게하시옵고 위에서 간관들의 계사대로하야 이상의일후에 재상이 유 의라 전임 김덕룡(金德龍)이란 자지선을 대신하야 황해감사로 나가게되엇고 새황해감사는 봉산군수 윤지숙이 적당에게 수치 당한것을 들어아는까닭으로 도임초에 윤지숙을 장파(狀罷)시 키고 그대(代)로 신계현령 이흠례를 천거하야 이흠례가 봉산군수로 승차하게되엇다

(괴리終)

眼病專門內服良藥 청명관이 法療說明書無代進呈 進光堂本家

商標 千都靑 고추가루 金千壽商店製粉部 電話 一八二番 一三二番 振替 釜山一五三五番 時價表請求하시면 送呈하겟습니다

脊髓病 專門良藥 神經痛 リウマチス 骨膜炎 無代進呈 兵庫縣明石市中町 太平堂脊髓藥本家

中國名藥 强性 强精靈藥 沃度加里丸 五淋 淋病丸 即治

梅毒 化毒丸 喘息 年久咳嗽第一丸 滿洲國內藥店諸位에게急告 國境大藥房 新京 奉天 安東

全國有名藥店에잇슴 チウインガムの新緩下劑 ガムラック 가무락구 近代人의新緩下劑 婦人, 姙産婦에最適 名古屋市 荒川長太郎合名會社 マルイマ製藥所 定價 ¥.20 .30 .50

武田發賣品 淋疾 急性·慢性淋疾, 淋疾性의副睪丸炎, 關節炎, 膀胱炎 イスラビン 糖衣錠 發賣元 株式會社 武田長兵衛商店 大阪道修町

凍傷 痔 一般 傷 대부분에 특허 上記의各症에는 本舖 大阪瓦町 中井一馬藥房 ゆいくすり 大阪瓦町

淸血排毒强心劑 海草精 日本政府 專賣特許登錄 適應症 京城府鐘路六丁目一六七 ホルモン醫化學硏究所

銃後食糧問題 ③

麥類自給自足急務

米穀에버금하야 重要한食糧은 小麥、大麥、裸麥의 所謂麥類이다。特히 戰時下에잇서서는 그重大性이 加重되므로 平時의補助的主食糧(藥麥은除外)으로서의 役割에加하야 戰爭遂行을 目的으로하는새로운麥類의 不可缺性이 確認되엿스므로 이러한 新情勢에即應하기爲하야 農林省에서는 米作增産計畫에 지지안는緊急對策을講究하고 잇는데 그成果如何에依하야는 自然銃後의食糧補給에 供用되는 關係上戰局擴大에따라 急激히 消費가 增大되고잇는데 現下의需給狀態는 果然如何한가。이것을 數的으로 檢討하여보면 農林省에서는 昭和七年小麥의 需要增加를豫想하고 自給自足을目標로하야 增産五個年計畫을樹立하고 外麥의完全驅逐을圖謀하야 十二年에 右計畫年度를 終了하엿는데 그成績을보면 作付面積에잇서서 昭和七年의 五〇八、七二三町步가 十二年에는 漸增되어 七二四、六〇〇町步로 二一五、八七七町步의 增加(年平均으로는 四三、一七五町步의增加)를 보이고 收穫高에잇서서는 初年六、四九七、四四八石에서 九、九九六、〇四八石(年平均六、九九七、一〇〇石 增加)으로 되엇는데 七月十一日農林省發表의 一日現在作付段別은 七二五、一二七町步、收穫豫想高은 一〇、〇四二、三九〇石(前年比五厘의增加)으로增勢가 停滯되여 三千萬石目標는 前途遼遠한 狀態이다。

다음에 大麥의本年收穫豫想은 七、一一一、〇一〇石、裸麥은 五、七三二、九二〇石으로 이것을 前五個年平均實收高에比較하면 大麥三分九厘增加、裸麥四分四厘減退라는 不良한成績이다。

그런데 一方麥類의 需要激增은 絶對量에잇서서 米穀을 凌駕하야 再活發한것은 最近『全販聯』에서 發表한 麥類取扱量(自昭和十一年十一月一日至十三年七月十五日)을 보아도 一端을 窺知할수잇다 即麥取扱高는 五、五六〇千俵에 達하야 前年同期對比三、七六七千俵增이라는 膨大한 數量이다。따라서 供給의 一定限에 對한需要의 累進的增加는 價格에도深刻한 影響을미처 銃後의不安을 深化시키고잇다。

某社調査에 依한六月一日의 小麥價格은 九圓九〇錢이엿든 것이 六月卅日에는 一〇圓二五錢으로 昻騰되고 八月十七日現在의 大阪麥類市勢는 小麥(三等物)十一圓、大麥(備中産)十六圓 裸麥九圓으로모다 事變直前의 低價에 比하면 三割以上의 昻騰을하야 價格抑制에逆行하고잇다。그러므로政府에서는 米의增産•貯藏과相俟하야 麥類에도本格統制를實施하고저 對策을 講究하고잇는데 內地(北海道包含)의 過去增加率에 照會하여본다면 도 農村勞力不足의 現狀에서보는 바 麥作으로서의 [illegible] 難事中의難事임을 바라는것은 [illegible]

그補給策은 滿洲國內의未耕地乃至米作换地에向하야 全力을 傾注하는것으로 相當히 期待할수잇다。

最近農林省은 東亞農林協會에잇서서 小麥에關하여서는 內地小麥粉의 滿洲及北支에對한 供給計畫에 關한件으로서

一、滿洲、關東州及北支의 需要에對應하야 內地로부터 小麥粉을 供給하기爲하야 原料小麥의 增産을 圖謀할것

一、內地로부터의 小麥粉輸入에 關하야 製粉價格其他具體的事項에 對하야서는 關係官廳에 協議會를 設置하고隨時連絡協議할것

의二項을 根幹으로하야 드되어 穀物의本格統制를 實施하려고 製粉會社를網羅한 小麥粉配給統制組合을 設置한後小麥粉의 公定價格을設定하야 配給과 價格의 兩面에서 完璧을 期하기로하고 一方內地에잇서서는 全販聯으로하여금 一貫統制를하게하엿다 또麥粉에對하야서는 滿洲國에 呼應하기爲하야 近近物價委員會食糧部에서 公定價格을 設置하기로 決定되여잇고 需給關係를 統制하는 最後의 大策으로는 民需內食糧의 消費를 禁止할것도豫想된다

이외가티 我國의麥類補給策은 米麥增産을 內地、朝鮮、臺灣에서求하는데反하야 滿洲國을活用하는데 特色이잇고 따라서 同國의 農業開拓의 程度如何에 依하야 供給範圍의 擴張될 것이니 戰爭遂行上注目할만한 일이다。(了)

戰爭準備와世界經濟

磅貨崩落不知

倫敦金塊는天井不知의暴騰

國際爲替市場大動搖

1磅=4弗82仙1/8
金塊一온스7磅4志2片1/2
100圓=28弗12仙

米英爲替는 八月三十日에 一九三三年一月當時의平價 四弗八十六仙六十六의關門이 깨어진以來 七日入電에依하면 四弗八十二仙八分一의低價로 陷落되엇다 一時五弗以上의高價를 維持하든것을 생각하면 文字그대로의 暴落이다

近年問題가된것은 佛蘭西法貨의落勢動搖뿐이던 國際爲替市場에는話題를 提供케되엇는데 왜國際爲替上의主要問題가法貨의崩落에서磅의崩落으로 發展하얏느냐 그根本的討究가 必要한課題로되엇다

米英爲替가 이러케低落되는原因은

一、英國의國際收支의惡化=西班牙에는이미滿二年餘에亘하야戰爭이繼續되엇다가 一年前부터는東洋에서도 記錄的으로 廣大한地域에 가튼事態가 發生되어잇고이것이 同國의輸出貿易에 큰打擊을주고잇다 그런데다가 東西에惹起된 國際緊迫情勢 그것이 [illegible]的으로한 物品輸入이 急增되어 今日까지의 推算으로는 年初來의 同國貿易決濟면으로 二億磅以上의 支拂超過로되엇스며 이外에前述과가튼 事態가 同國의海外投資利(益)、貸付金의 回收의 海運保險收入等 貿易外의受取를激減케한것이 事實이므로 英國의國際收支全體의惡化는 右數字에나타난以上으로큰것이다

二、金退藏의熱病的蔓延=緊迫한情勢는 現在直接으로 戰禍에들지안흔國家로하야금 戰爭準備를 强行시키고잇다 그結果英國이 戰爭目的한情勢는 些細한 利息計算을떠나서金을退藏케하다 投機『오모와꾸』도行하다 倫敦金塊는 七日入電으로는 一온스에對하야七磅四志二片二分一로天井不知의暴騰이다

三、倫敦金塊의 騰高로對米現送을阻碍하는傾向이잇는것=金의現送을 有利히할수잇다면 그것에依하야 爲替市勢의續落을防止할수잇스나 너무倫敦金塊가暴騰됨으로 이것을보내어도세음이맛지안허 爲替市勢는떠러진다

四、英國、歐羅巴資本의弗貨로의逃避=이것은安全性과利益을追求하는資本의 常道인데 亞米利加合衆國의株式公社債의 買付는相當한額에達하얏다

五、이外에 米國人의 歐洲觀光旅行이 減하다 法貨不安으로三國通貨協定 變改不可避說、對米戰債를 處理키爲하야 磅과法貨의金에對한 政治的 引下說等이다

以上과가튼理由로 지금어느點에다가 米英爲替는 安定시킬가는極히困難한事情에잇스며 米英爲替安定資金이 積極的으로 活動치안는것도그때문이라한다

(寫眞은 磅貨)

米日爲替도慘落

米英爲替暴落의影響으로

日本은輸入貿易에不利

米英爲替暴落은 我國에어떠한 影響을 줄것인가? 磅에『링크』되어잇는限 圓爲替市勢도 低落되어 七日入電에依하면 二十八弗十二仙으로 慘落되어 我國의 輸出을 有利하게하고 輸入을 不利하게한다

그러나 이것은 日本과가티그通貨를 磅에 相結치안흔 나라에對한關係의 境遇에만 限한것이다 이러한나라는 所謂弗『블럭』에屬한것이므로 結局日米貿易에 適用되는말이다 即爲替低落에依한 貿易上의 調整作用이活動하는 範圍가狹少케된것이다 我國의現狀으로서는 輸入이價格騰貴에依하야 不利케되는것이 일일뿐아니라 今日各國의貿易障壁은 輸出價格의 多少低廉해젓다고 除去되는것이아니니 總體的으로보면 米英爲替暴落은 日本에잇서서 不利하다고하얏다

世界物價動向

世界的軍擴戰爭의進行으로 世界物價는 一九三五年以來 上昇의一路를밟고 特히歐洲의工業國及 工業原料供給國의騰貴가 顯著하야 이傾向은 昨一九三七年의上半期까지 繼續하엿스나 昨年下半期에이르러 米國景氣의逆轉을中心으로 各國의物價도 一應下降狀態를示現하게되엿다 [illegible] 〇으로한 各國都賣物價指數를보면 如左하다

	三六年平均	三七年平均	三八年五月	前年同月
英國	八八•七	一〇四•三	九六•一	一〇九•三
米國	八四•八	九〇•六	八〇•〇	九〇•七
佛國	六五•五	八〇•七	一〇四•三	八〇•七
獨逸	一〇二•九	一〇七•二	一〇六•八	一〇七•二
伊國	八〇•一	九三•四	一〇〇•三	九二•〇
加奈陀	八六•〇	八六•四	八四•〇	八九•〇
日本	八九•九	一〇六•四	一二三•三	一〇九•八

即 獨逸은生産、消費에人爲的抑壓이加하여젓스므로 物價의騰貴率도적고 三七年平均을 前年에比較하면 僅一、三의騰貴에지나지못하는데 他는一齊的昻騰되엇다 特히佛蘭은 一六、八의顯著한騰貴를하엿든바 이것은 平價切下의影響에 依한것이다。이와갓티 軍擴資材需要의增大는 金物類의騰貴를招來하고 一般物價를刺戟하게된것인데 昨年下期에이르러 米國의小麥、棉花等農産物의豐作을豫想以外에 諸商品도 物價高에따라 增産되엇스므로 逐漸轉하야 本年五月의指數는 前年同期에比하야 特殊事情에잇는 獨逸、伊太利、日本을除外하고는 低落傾向에들어갓고 特히米國은 九、七의大幅低下를하엿다 그러나 世界景氣의不振原因이되여잇든 米國景氣도 漸次回復步調가보이고 最近의物價低落率도 겨우縮少되여 이에따라 世界의物價低落도 漸退하야 漸次上昇하게될것으로보인다。

產金과資材에 『링크』制를採用

【東京】商工省에서는 刻下의緊急事인 金增産에 關해서는 官民協力하야 그具體策을 樹立하기에 努力하는一方 金增産協議會를 設置하고 銳意研究하고잇스나 增産의 積極的獎勵方法으로서 産金과 所要資材의『링크』制를 考慮하고 잇는것은 注目되여잇다 即現在金增産의 多大한障碍가되는것은 設備資材及勞働力의 不足인데 特히資材의入手難이 激甚하다 當局에서 今般金增産協議會를 設置한것은 이러한 條件을 前提로하고 먼저決定한 金增産五個年計畫의 內容을再檢討하고 現下의 實情에 [illegible] 따라서 當局에서는 增産의 必需條件인 資材問題의 解決에 對하야 愼重研究한結果 輸出振興策으로서現在取하고잇는『링크』制에 倣한것으로서 其方法은 金을 增産하는者에 對해서는 其增産分量에 對하야 機械 燃料 電力의 所用資材를無條件으로 配給하자는것이다 其比率 其他의技術的細目에 對해서는 目下研究中인데 萬若增産과 資材와의關係만을바라고 增産을 게을리하는者에 對해서는 資材의配給을 抑制하고 이것을 增産에努力하는者에게 配給하야 業者의 競爭에 依하야 金增産을期한다

大華石油創立

對中北支石油의 輸出統制를目的으로 各石油會社와 船會社出資下에 大華石油會社(資本金一千萬圓)設立을 準備中이든바九月一日에 拂込徵收를終하고本月十六日東京에서創立總會를開케되엇다 同社總株數二十萬株中 朝鮮石油는 一萬一千株를引受하얏고社長은橋本日石社長으로內定되엇다

甲乙兩銀의利差 縮少될可望업다

協定嚴守면現狀으로도無支障

朝鮮內甲乙兩種銀行間의 預金金利差는 定期甲種三分六厘 乙種四分一厘로 그差는五厘인데金利의水準問題를따라이 甲乙利差縮少問題가 새로히생기여 過般의 金融機關의 圓利懇談會에서도 甲種銀行側으로부터 內地銀行과가티 一、二厘程度로 縮少하면 어떠냐하는 提議가잇섯다 이에對하야 乙種銀行側은 利差縮少는 信用程度가다른 乙種의預金을 甲銀에 逃避시키는 것이니까 絶對反對라고 强調하야 結局決裂되엇다 그러므로同問題는 目下現狀維持以上으로發展할 可能性이업는데 預金金利協定만 嚴守하면 現狀으로도큰支障은 생기지안흘것으로 보인다한다

東京米取引所 綿布上場內定

【東京電話商通】東京米商取引所에서는 綿布上場의 內認可를어덧스므로 來二十一日에 臨時株主總會를열고、定款一部를 改正한後 直時 商議委員會를招集하야 立會回數(前後場各二節乃至四節)取引期限(七月限)賣買 證據手數料等에 關한第二部業務規定의 變更을하고 主務省의正式認可를어더가지고 初立會開始는十月一日의豫定이라한다

政府米移送 大阪商船에落札

農林省의 買上朝鮮米六萬石(一萬屯)의 內地移送에關한 海上輸送契約入札은 六日農林省 京城事務所에서 行한結果 大阪商船에落札되엿다 移送米는 仁川、群山으로서 阪神京濱에 向할것으로 輸送期限은 契約의日부터四十日間이라한다

物價專門委員會 來週에開催키로決定

第二回物價委員會는 總會前에 纖維 金屬 燃料 食糧 雜品의 各專門委員會를 開催하고 部門別로 具體案을 作成하야 總會에諮問決定하기로하고 專門委員의人選中이든바 全部內諾을어덧스므로 目下開催中의 時局對策調査會의 終了를기다려 來週初에委員을 正式發令하고 直時各專門委員會를 開催하기로 決定하엿다한다

東拓機構整備 朝鮮內支店改廢

東拓은 鮮滿支의 事情이大陸國策線에 沿하야 今後去益 飛躍할情勢에備하야 新京에 佐方理事를 駐在케하고 滿支의業務를 統轄케하기로된 一方朝鮮의事業에 對하야서도 池添副總裁를京城에 恒常出張케하야 統轄케하는等 最高人的機構를 確立한것을 機會로 滿鮮內의 業務機構를 整備하게될모양이다 新京支店內에 理事席과가튼것을 設하고監督機關으로 하기로 決定하엿스며 朝鮮에서는 이意味에서 支店의 改廢를 行코저 研究中이다 從來東拓의 朝鮮內의 支店配置는 반드시 實情에 맛지안는點이잇서 [illegible]

發明獎勵展覽會 十月十五日부터開催

帝國發明協會 朝鮮支部主催의 朝鮮發明獎勵展覽會及 兒童生徒創案展覽會는 商工獎勵館에서開催할 豫定이더바 最近變更하야 十月十五日부터 二十一日까지 一週間에 亘하야 長谷川町公會堂에서 開催하기로 決定하엿다 同展覽會의 出品物은

一、內地側=表彰發明展覽會出品物中 優秀한것二百點

一、滿洲側=十數點

一、兒童生徒創案品=目下支部에서 整理中인데 相當數에達할 豫定이라한다

長津江水電 復舊工事進捗

長津江水電發電所 復舊工事는 每日 二千人의 人夫로서 晝夜兼行 努力을 계속하야 工事를 進行하고잇든바 드디어 六日에 第一發電所의 九萬키로發電에 成功하엿다 第四發電所의 復舊工事完成을急히 하고잇는데 發電機에는 何等의 損害가업고 單只配電盤이 若干損傷되여잇스므로 느저도來二十五日頃까지에는 全部復舊되어 三十四萬키로의發電이可能하게될터이라한다

株式 寄高나伸惱

今日의市勢(七日)

前場寄高

昨後場保合後今朝는 戰局進展을好感하야 東新百四十八圓八〇六高 鐘紡一百三十三圓六〇六高로上進寄付하엿스나 依然히高價買는 不續이고 戾賣物이優勢하야 再押되여 結局東新七圓四 鐘紡二圓四에 反落大引

後場底堅

前場低落의뒤이어 後場은 東新一低인 百四十圓三、鐘紡八低인 一百卅一圓六으로 續落寄付이엇스나 低價는底堅하야 底堅裡大引

高價買는警戒

戰局進展을 好感하나 漢口陷落까지에는 相當한時日이 必要하므로 一本調子로 買進할수는업서서 高價에는買氣가繼續되지못한다 그러나 買方에는 餘裕가생기엿스니만큼 今般買付할때에는그影響이 相當히클것이다 그런데買方이 本格的으로 買하려는價位가 問題인데 東新의 十圓押을 理想으로하는 側도잇고 六[illegible] 影響이 特히 買人氣를 助長하야 鐘紡은 特히 不勢이여서 高價에 八圓가량 下押하엿섯는데이 鐘紡低로 全體氣分은 暗鬱하여젓스나 東新만은 依然堅調하야 鐘紡에比하야 그半價차량 下押하고 依然底堅商況을 뵈하더니 今朝는 八圓臺로 再進하고 또 反押되엇는데 東新은 越境事件當時의 百二十九圓에서 거의押目이라고할押目도업시 二十一圓이나 上放된것이니까 其三分之一程度의 下押은잇서도 當然하다는 觀測이不去한다 勿論自由主義經濟時代이면 華麗한 東新市勢를 期待할수도잇겟스나 戰時經濟體制下에 잇서서는 漢口가陷落된다해도 大市勢는難望이다 그러나 아즉老境에드러가지 안는 市勢이니만큼 어만한價位로서는 深押도不許되어押目買氣勢가 正當한것으로보인다 現在東新四十五圓가량에는 指値買注文이 만엇기때문에 五日五圓九에서再返한것이다

米貨債續上伸

【東京電話同盟】五分價及 四分價는 거의 採算價임으로 傍觀되고 釘付保合이다 米貨債는 繼續하야 漸高步調를 示하고 六分半四十錢高、五分半三十錢高로 上伸이엇다

▲甲號五分一〇三、四五▲二十三年物九八、七〇▲二十八年物九八、三〇 ▲佛貨四分一九八、五〇▲米貨五分半三五九、五〇

市場六感

㊑……今朝는寄高이나更押、高價買는 警戒依然이나 堅實味는不失▲今週中은 一進一退의保合狀態가 繼續될듯▲戰局進展이나 不味를 加한것은歐亞公司旅客機追擊事件▲漢口攻略에同伴되는 最大戰價事件第三國과새에어 말성을 絶對로 避하도록할것▲諸擾益이 錯綜되여엇스니만큼 또一方巨英會談도아직 懸案대로 남어잇스니만큼…▲그러면 問題는 依然漢口完全陷落의時期。[illegible]

㊊……今朝阪地 一節五圓四十三錢 二節五十三錢의報를接한 當地市場은 또어데서 颱風이이러난것처럼 買方의一場活舞臺展開▲그러나市勢만 仕手의行動如何로서 大勢를左右치는 못하는것▲五十三錢까지跳返하엿든 阪地市勢는 六節三十五錢으로反落하자 當地도 二十錢臺까지下押▲何如間 颱風市勢는 一巡하엿스니 颱風中의高價는 容易히上放하지못할것은 市勢律로보아서 [illegible] 正確한豫言을 할수도업는일 어너할수도어렵겟스나 ▲投機가投機인所以도 於玆在。

今年作況一瞥 朝鮮良、內地凶

今年의內鮮稻作狀態를 綜合한바에依하면 朝鮮은 全南一部와 忠南一部의 稻熱病을 비롯하야 一時旱魃의 被害가 不少하엿스나 這般의 豪雨가 全朝鮮的으로 襲來하야 旱害를 一掃하고도리어 稻熱病도 어느程度까지 蘇生되엇스며 一百十日의 朝鮮天候는無事하야 好順을 뵈하야도리어豫想收穫을 良作으로 訂正하기에 至하리라는 說이 濃厚하나 內地의 天候는七月初의 關東地方의 水害를 비롯하야 一百十日에東京地方을 風靡한 颱風과 昨日에 四國地方에 上陸한 颱風의被害가 그얼마나 甚大한것을 豫測할수잇슴으로 平作說을 傳하든 內地米作은 돌이여 凶作으로 訂正되기가 十常八九이라는 說이 擡頭한다 要하면朝鮮의米作이良作이라할지라도 內地米價의支配를밧는만큼 低價는許하지안흘것은 事實이나 그러나 政府의政策이 高米價를 [illegible]

押目買時代!

强弱의 第一買目標이던 東新의 百五十圓이 實現되어 價位로서 一旦利喰과 畏買하는것이어 順序이므로 中段保合의 價位鍊이 繼續되고잇다。[illegible]

期米 反落後下澁

朝取期米取組內容

前場反落

今朝阪地先限三十五圓四十三錢인 四丁反高를接하고 [illegible]

後場下澁

後場은 卅一錢인 四丁低로 始場後 [illegible] 止場하엿다

阪仁間縮鞘와 數字로본鞘開

一時三百三十餘丁까지 擴鞘이든阪仁兩地의 鞘는昨今에 入하야 依然三百丁未滿의 縮鞘를示함에至하엿다 實로昨後場止價로보아서는 二百九十六丁으로 縮少하더니 今朝에는다시 三百餘丁 으로 擴大되엿다 果然阪仁의開鞘가어떠한 程度까지가 適當하다고할가 數字的으로 探算하여보면 仁川서 大阪沖까지의 一石運賃이 一圓三十錢 其他經費又는 入庫費及 受渡費用까지約七十錢과 米의格差 一圓三十錢 合計三圓三十錢이므로 定期의開鞘도 三百三十丁程度가 適合할모양이다 그어그뿐이라 下格八十錢을加算하면 四百十丁이나되는세음이다 何如間 實際의採算으로보아서 三百丁以下의 開鞘는 一時的現象으로 地場側 [illegible]

正米 買氣一巡 保合

京城不勢

白露를 明日에 앞두고 全朝鮮的으로 天候快晴이어서 平穩豫想이 濃厚하야內地로부터의 注文을바든 精白側도 高價買는 躊躇하야 各地期米에 低落步調와함께 人氣는漸次로 軟化되엇스나 所持側은低價에는 賣惜하야 結局必需買를除하고는 賣方이 모두 傍觀態度로 市勢도 前價同條으로 不變이엇다 ㊃穀良三等三三、五〇 一等白米一四、〇〇

仁川不變

明日로 白露가 切迫되엿스나 全朝鮮的으로 別故업시 平穩할것을豫想하고 地場精白側의 高價買一巡인모양이고 當用側도 適品物色買이나 高價에는 買치안코 도리어天候好調로 押目을買하려는 態度로서 各地精穀者의 頑强함에도 氣配不是이며 多厭의小口浮動米의 出現으로 十錢低이엇다 [illegible]

釜山保合

古米拂下를 보한다고 發表한지도 벌서半朔이나지낫스나 아직도 이것을 實施한 模樣이보이지안코 無氣味하게 壓迫을加하고잇고 颱風被害가 莫大하며 浮動米薄이나 無得히買 煩치못하고 船腹遲인때에 運送의 先方負擔買行決定은 內地 [illegible]

群山保合

颱風의被害가 微少하다하나 [illegible] 出廻가 [illegible] 全部가 委託米로서 賣物로는안되고 市中人氣는 準頭在米의 豐富함과 滿鮮內의 去益好潮에 兼하야 [illegible] 觀望하고 賣氣다시 委縮되어市勢도 前價同條으로 保合이엇다 [illegible]

木浦不動

市中은 天候의 去益好順임을 觀望하고 明日의 白露도 念慮치안허 人氣는이에 軟化되여 多少의 出廻가 잇스나 아직도 內地人注杜穀은 解消되지안홈으로 이러다할만한 買物이업고 依然한 地場의 必需小口的 適買뿐으로 市勢도 不變이엇다 [illegible]

大邱釘付

依然한 內地人注杜 品薄인때에 賣方이모두商意조차업고 겨우 所持側의 唱價으로 閑散裡面을 繼續하야 市勢도 前日同條으로 釘付이엇다 [illegible]

今日財界七日

[illegible]

海外經濟 六日

[illegible]

銀行券 六日

[illegible]

鰯油粕麥粉

[illegible]

金利手形交換

[illegible]

金銀價

[illegible]

對外爲替

[illegible]

正米

[illegible]

正租

[illegible]

雜穀

[illegible]

綿絲布

[illegible]

滿洲商況

[illegible]

株式

[illegible]

期米

[illegible]

京城物價七日

[illegible]

綿絲 / 棉花 / 人絹 / 生絲 / 砂糖

[illegible]

株式 期米 趙俊鎬取引店 仁川海岸通三丁目

株式 期米 ㊀ 仁川本町一丁目 京城黃金町 マルタマ取引店

京城 金益證券 仁川 益康

株式 期米 ㊅ 仁川海岸町 京城黃金町 マルダイ取引店